

# เอกสารสรุปทวิสอบใบอนุญาตตัวแทนประกันชีวิต พร้อมแนวข้อสอบ

## จรรยาบรรณ และศีลธรรมของตัวแทนประกันชีวิต

(ออกข้อสอบ 10 ข้อ)

1. มีความ **ซื่อสัตย์** ต่อผู้เอาประกันภัย บริษัท และเพื่อนร่วมอาชีพ
2. ให้ **บริการ** ที่ต้องอย่างสม่ำเสมอและชี้แจงให้ผู้เอาประกันภัยทราบถึงสิทธิและหน้าที่เพื่อรักษาผลประโยชน์ของผู้เอาประกันภัย
3. รักษา **ความลับ** อันไม่ควรเปิดเผยของผู้เอาประกันภัย และบริษัทต่อบุคคลภายนอก
4. **เปิดเผย** ข้อความจริงของผู้เอาประกันภัยในส่วนที่เป็นสาระสำคัญเพื่อการพิจารณารับประกันภัยหรือเพื่อความสมบูรณ์แห่งกรมธรรม์
5. ไม่เสนอแนะให้ผู้เอาประกันภัยทำประกันภัย **เกินความสามารถ** ในการชำระเบี้ยประกันภัยหรือเสนอขายนอกเหนือเงื่อนไขแห่งกรมธรรม์
6. **ไม่ลด** หรือเสนอที่จะลด **ค่าบำเหน็จ** เพื่อจูงใจให้ผู้เอาประกันชีวิต
7. **ไม่แนะนำ** ให้ผู้เอาประกันภัย **สละกรมธรรม์** เดิมเพื่อทำสัญญาใหม่หากทำให้ผู้เอาประกันภัยเสียผลประโยชน์
8. **ไม่กล่าวให้ร้าย** กับตัวแทนประกันภัยหรือบริษัทประกันชีวิตอื่น
9. **หมั่นศึกษา** หาความรู้ในวิชาชีพเพิ่มเติมอยู่เสมอ
10. ประพฤติตนอยู่ใน **ศีลธรรม** ประเพณีอันดีงาม ทั้งร่างกายไว้ซึ่งเกียรติ ศักดิ์ศรีและคุณธรรมแห่งอาชีพปฎิญาณ

## ท่องจำจรรยาบรรณทั้ง 10 ข้อให้ได้

- |                   |                   |
|-------------------|-------------------|
| 1. ซื่อสัตย์      | 6. ไม่ลด          |
| 2. บริการ         | 7. ไม่สละกรมธรรม์ |
| 3. ความลับ        | 8. ไม่กล่าวร้าย   |
| 4. เปิดเผย        | 9. หมั่นศึกษา     |
| 5. เกินความสามารถ | 10. ศีลธรรม       |

## หลักการประกันชีวิต (ออกสอบ 20 ข้อ)

**การประกันภัย** คือการเฉลี่ยความเสียหายที่จะเกิดขึ้นจากบุคคลหนึ่งไปยังอีกหลายๆ คน

**การประกันวินาศภัยคือ** การประกันเกี่ยวกับทรัพย์สิน เช่น อคคีภัย รถยนต์ **จ่ายค่าสินไหมตามความเสียหายจริง** แต่ **ไม่เกินจำนวนเงินเอาประกัน** อาจจ่ายอยู่ในรูปของตัวเงินทรัพย์สิน หรือทำให้อยู่ในสภาพก่อนเกิดเหตุ

**การประกันชีวิตคือ** การประกันความเสียหายที่เกิดจาก การเสียชีวิต สูญเสียอวัยวะ ทุพพลภาพ เจ็บป่วย ชราภาพ **จ่ายจำนวนเงินใช้ให้**

### ความแตกต่างระหว่างการประกันชีวิตกับการประกันวินาศภัย คือ

- การประกันชีวิต **จ่ายค่าสินไหมตามจำนวนเงินเอาประกันภัย** เมื่อผู้เอาประกันภัยเสียชีวิต **หรือเมื่อครบสัญญา**
- การประกันวินาศภัย **จ่ายค่าสินไหมทดแทนตามความเสียหายที่แท้จริง** แต่ไม่เกินจำนวนเงินเอาประกันภัย

# พื้นฐานของการประกันชีวิต (ออกสอบ 20 ข้อ)

## ความหมายการประกันชีวิต คือ

- วิธีการที่คนกลุ่มหนึ่งรวมตัวกันเพื่อช่วยกันเฉลี่ยภัยจากการเสียชีวิต [สูญเสียอวัยวะ และทุพพลภาพ](#)
- ป้องกันการสูญเสีย รายได้ ของครอบครัว

## ประโยชน์ของการประกันชีวิต คือ

- ช่วยในการพัฒนาเศรษฐกิจของประเทศ
- เป็นหลักประกันให้กับครอบครัว
- ช่วยลดความเสี่ยงไม่ให้ธุรกิจต้องประสบปัญหาในการดำเนินงาน

## การประกันชีวิตมีประโยชน์ต่อสังคม คือ

- เป็นหลักประกันให้ครอบครัว
- ช่วยลดภาระทางสังคมของรัฐบาล
- ช่วยสะสมทุนเพื่อการพัฒนาประเทศ

## การประกันชีวิตมีประโยชน์ครอบครัว คือ

- เพื่อการศึกษาของบุตร
- เพื่อเป็นค่าใช้จ่ายของคู่ชีวิตที่เป็นหม้าย
- เพื่อเป็นรายได้ในยามเดือดร้อน

## การประกันชีวิตมีประโยชน์ระบบเศรษฐกิจ คือ

- ช่วยสะสมทุนเพื่อการพัฒนาประเทศ
- เป็นแหล่งระดมเงินออมระยะยาว

## ความหมายของการเสี่ยงภัย

- ความเป็นไปได้ที่จะประสบอุบัติเหตุทำให้เสียชีวิต
- โอกาสที่จะเสียชีวิตก่อนวัยอันสมควรเนื่องจากโรคร้ายไข้เจ็บ

## การกระจายความเสี่ยงภัยจากการรับประกันชีวิต

- การรับประกันชีวิตเป็นจำนวนมากเพื่อจะได้เฉลี่ยภัยที่จะเกิดขึ้นจากการรับประกันชีวิต

## โครงสร้างพื้นฐานของอัตราเบี้ยประกันชีวิตและเงินสำรองประกันภัย

### อัตราเบี้ยประกัน

**อัตรารณะ** ตัวเลขทางสถิติที่คิดจากการตายของคนตามช่วงอายุต่างๆ (อัตรารณะของผู้เอาประกันชีวิตที่แยกตามอายุต่าง ๆ )

**อัตราดอกเบี้ย** ผลกำไรที่คาดว่าจะได้รับจากการลงทุน (อัตราที่คาดว่าจะเกิดขึ้นในอนาคต)

**(อัตราดอกเบี้ยสูง เบี้ยประกันต่ำ)**

**อัตราค่าใช้จ่าย** ค่าบำเหน็จ , ตรวจจับโรค , ขยายงาน , ค่าใช้จ่ายอื่น ๆ

**การกำหนดอัตราเบี้ยประกันชีวิต คือ นักคณิตศาสตร์ประกันภัย**

**อัตราเบี้ยประกันต้องได้รับการอนุมัติจากนายทะเบียน**

**\*\*การเก็บเบี้ยประกันชีวิต จะเก็บคงที่เท่ากันทุกปี\*\* (สัญญาหลัก)**

**นักคณิตศาสตร์ประกันภัยยึดหลักในการกำหนดอัตราเบี้ยประกันภัยมาตรฐาน**

อัตราเบี้ยประกันภัยต้องกำหนดให้สอดคล้องกับผลประโยชน์ตามกรมธรรม์

**การกำหนดอัตราเบี้ยประกันภัยการใช้อัตราดอกเบี้ยต่างกันจะมีผลกระทบต่ออัตราเบี้ยประกันภัย คือ**

อัตราดอกเบี้ยสูง ทำให้เบี้ยประกันภัยต่ำ

## รูปแบบของการประกันชีวิตตามหลักสากลทั่วไป

2 ชนิด ได้แก่ มีเงินปันผล และ ไม่มีเงินปันผล

3 ประเภท ได้แก่ สามัญ อุทสากรรม กลุ่ม

4 แบบ ได้แก่ ชั่วระยะเวลา ตลอดชีพ สะสมทรัพย์ เงินได้ประจำ (บำนาญ)

## ลักษณะของการประกันชีวิต

- 2 ชนิด —>
  - ชนิดที่มีเงินปันผล (เป็นส่วนเกินที่เกิดจากผลกำไร) ( ทั้ง 2 ชนิด แตกต่างกันที่อัตราเบี้ยประกัน )
  - ชนิดที่ไม่มีเงินปันผล

## เงินปันผลได้มาจาก

- อัตราผลตอบแทนที่ต่ำกว่าอัตราผลตอบแทนที่ใช้ในการคำนวณอัตราเบี้ยประกัน
- อัตราผลตอบแทนจากการลงทุนที่สูงกว่าอัตราดอกเบี้ยคาดคะเนที่ใช้ในการคำนวณอัตราเบี้ยประกัน
- อัตราค่าใช้จ่ายที่ใช้คำนวณเบี้ยประกันที่ต่ำกว่าอัตราค่าใช้จ่ายที่วางแผนไว้

ชนิดที่มีเงินปันผลและชนิดที่ไม่มีเงินปันผล ความแตกต่างกันคือ อัตราเบี้ยประกัน ชนิดที่มีเงินปันผลจะ ชำระเบี้ยประกันต่ำกว่า ชนิดที่ไม่มีเงินปันผลเงินปันผลที่บริษัทจ่ายให้ผู้เอาประกันนั้น ได้มาจากเงินส่วนเกินจากการดำเนินงานของบริษัท

**หลักเกณฑ์ในการจ่ายเงินปันผล** คือ จ่ายให้กับกรมธรรม์ที่ระบุไว้ตามเงื่อนไขกรมธรรม์

## การรับเงินปันผล

- รับเป็นเงินสด
- ฝากไว้กับบริษัท
- หักชำระเบี้ย
- ซื้อความคุ้มครองเพิ่ม

## ประเภทของการประกันชีวิต ( 3 ป )

### ประเภทสามัญ

- รายได้-ทุนประกันปานกลาง-สูง
- พื้นฐานการชำระเบี้ยรายปี, ผ่อนผัน 30 หรือ 31 วัน
- พิจารณาความเสี่ยงจาก อายุ, เพศ, อาชีพ, สุขภาพ, ทุนประกัน
- ตรวจหรือไม่ตรวจสุขภาพ ขึ้นอยู่กับการพิจารณา
- มีมูลค่ากรมธรรม์ทั้ง 3 มูลค่า (มูลค่าเงินสด ใช้เงินสำเร็จ ขยายเวลา )
- กู้ชำระโดยอัตโนมัติ
- ออกกรมธรรม์ 1 ฉบับ ต่อ 1 คน
- มีการเก็บเบี้ยเพิ่มพิเศษได้เนื่องจากสุขภาพหรืออาชีพเสี่ยง

**หมายเหตุ** ประเภทสามัญจะพิจารณาอันดับแรก คือ อายุและทุนประกัน

### ประเภทอุตสาหกรรม

- รายได้-ทุนประกันต่ำ-ปานกลาง
- พื้นฐานการชำระเบี้ยรายเดือน, ผ่อนผัน 60 วัน
- พิจารณาความเสี่ยงจากอายุเท่านั้น
- ไม่ตรวจสุขภาพ บังคับซื้ออุบัติเหตุ (เบี้ยชีวิตรวมกับเบี้ยอุบัติเหตุ)
- อุตสาหกรรมไม่มีมูลค่าขยายเวลาและชำระเบี้ยอัตโนมัติ
- มีระยะเวลาออกอภัย 180 วัน
- มีมูลค่ากรมธรรม์ เพียง 2 มูลค่าคือมูลค่าเวนคืนเงินสดมูลค่าใช้เงินสำเร็จ
- ออกกรมธรรม์ 1 ฉบับ ต่อ 1 คน
- ไม่สามารถเรียกเก็บเบี้ยเพิ่มพิเศษได้
- หากหยุดชำระเบี้ยและไม่ได้ใช้สิทธิเวนคืน กรมธรรม์จะเปลี่ยนเป็นใช้เงินสำเร็จโดยอัตโนมัติ

**\*\*อัตราเบี้ยประกันชีวิตอุตสาหกรรมเป็นเบี้ยที่รวมเบี้ยอุบัติเหตุเข้าด้วยกัน\*\***

**ประเภทอุตสาหกรรม ไม่มีการตรวจสุขภาพ เพราะ**

- เพื่อลดค่าใช้จ่ายของบริษัทประกันชีวิต
- มีระยะเวลาออกอภัย 180 วัน

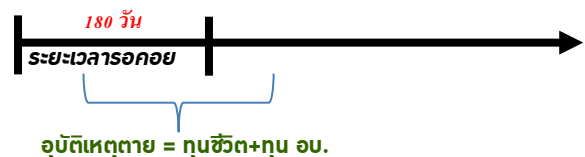

- 180 วันหมายถึง หากเสียชีวิตด้วยโรคหรือสุขภาพภายใน 180 วันบริษัทจะไม่จ่ายทุนประกันแต่จะคืนเบี้ยทั้งหมดที่ชำระมาให้กับทายาทหรือผู้รับประโยชน์ (หากเสียชีวิตด้วยอุบัติเหตุจ่ายทุนประกันสัญญาหลักและสัญญาอุบัติเหตุ)
- จำนวนเงินเอาประกันต่ำและชำระเบี้ยประกันเป็นรายเดือน

## ประเภทกลุ่ม / หมู่

- มากกว่า 5 คนขึ้นไป และเป็นลูกจ้างประจำ
- ไม่ตรวจสุขภาพ
- มีการจ่ายเงินตามประสบการณ์

• นายจ้าง	→	100 % ของลูกจ้างที่มีสิทธิ
• นายจ้าง+ลูกจ้าง	→	75 % -----"
• ลูกจ้าง	→	75% -----"

### การชားเบี้ย

- นายจ้างชားเองทั้งหมดลูกจ้างทำประกัน 100%ของจำนวนผู้มีสิทธิเอาประกัน
- นายจ้างและลูกจ้างร่วมกันชား ลูกจ้างทำประกันไม่น้อยกว่า **75%** ของผู้มีสิทธิเอาประกัน
- ออกกรมธรรม์ 1 ฉบับ ต่อ 1 กลุ่ม

**\*\*การประกันชีวิตกลุ่ม** บริษัทจะออกใบสำคัญในการประกันชีวิตให้สมาชิกทุกคนภายใต้กรมธรรม์หลัก

**ผู้ที่จะเรียกร้องผลประโยชน์ คือ** นายจ้างหรือผู้ถือกรมธรรม์หากพนักงานขาดงานไปชั่วคราวเนื่องจากการเจ็บป่วย

**ไม่ถือว่า** สิ้นสุดสัญญา

**การประกันชีวิตกลุ่ม** โดยทั่วไปจะไม่มีการตรวจสุขภาพ เพราะ

- บริษัทประกันจะต้องเสียค่าใช้จ่ายและเวลา ซึ่งจะไม่คุ้มกับเบี้ยประกัน
- จำนวนเงินเอาประกันภัยพนักงานหรือสมาชิกทั้งหมดนั้น โดยเฉลี่ยแล้วจำนวนเงินไม่มาก
- นายจ้างมักจะตรวจสุขภาพร่างกายพนักงานทุกคนก่อนเข้ามาทำงาน

**\*\*การประกันชีวิตกลุ่ม** ต้องใช้ความระมัดระวังในการพิจารณารับประกันเป็นพิเศษ คือกลุ่มที่มีวัตถุประสงค์ตั้งขึ้นเพื่อทำประกันชีวิตกลุ่ม นอกจากนี้แล้ว**บริษัทรับประกันมีสิทธิ** ที่จะปฏิเสธการรับประกันชีวิตสมาชิกบางคนในกลุ่มได้

### ระยะเวลาผ่อนผัน

ระยะเวลาที่บริษัทให้สิทธิ์กับผู้เอาประกันภัย (กรณีที่ยังไม่มาชားเบี้ย)



### หมายถึง

ระยะเวลาหลังจากวันที่ตั้งกำหนดชားเบี้ยประกันภัยแต่ผู้เอาประกันภัยมิได้ชားเบี้ยประกันภัยตามกำหนด บริษัทจะผ่อนผันให้อีกระยะหนึ่ง โดยกรมธรรม์ยังมีผลบังคับโดยสมบูรณ์

### ระยะเวลารอคอย

กรณีไม่ตรวจสุขภาพ (อุตสาหกรรม) ณ วันเริ่มสัญญา

**ช่วงระยะเวลา 180 วัน** บริษัทไม่คุ้มครองการเสียชีวิตอันเนื่องมาจากสุขภาพและชราภาพ **(ไม่รวมอุบัติเหตุ)**

### หมายถึง

ระยะเวลาหลังจากที่ผู้เอาประกันภัยทำสัญญาหรือขอต่ออายุกรมธรรม์ประกันภัยแล้ว ถ้าผู้เอาประกันเสียชีวิตจาก**การเจ็บป่วยหรือเสียชีวิตโดยธรรมชาติ** บริษัทจะคืนเบี้ยประกันภัยแก่ผู้รับประโยชน์เท่านั้น

**การจ่ายเงินตามประสบการณ์** การปรับอัตราเบี้ยประกันให้สอดคล้องกับความเสียหายของผู้เอาประกันภัย

**การกู้ชားโดยอัตโนมัติ** กรณีที่ลูกค้าไม่มาชားเบี้ย และเลยระยะเวลาผ่อนผัน บริษัทจะกู้ชားค่าเบี้ยจากมูลค่ากรมธรรม์

### หมายถึง

วิธีการที่บริษัทนำมูลค่าเงินคืนเงินสดที่เกิดขึ้น มาชားเบี้ยประกันภัยให้ ในกรณีที่ผู้เอาประกันภัยขาดชားเบี้ยประกันภัยจนเลยระยะเวลาผ่อนผัน

**การกู้เงินโดยมีกรมธรรม์เป็นประกัน** คือ กรมธรรม์นั้นยังคงมีผลบังคับอยู่ 1.ผู้เอาประกันประสงค์กู้ยืมเงิน โดยคำนวณจากมูลค่าเงินสด ณ ปีนั้นปีนี้ จนกว่าหนี้สินรวมกับดอกเบี้ยค้างกับบริษัทที่สิ้น ณ เวลาใดมีจำนวนเท่ากับหรือมากกว่าเงินค่าเวนคืนในขณะนั้น และมีได้ชားเบี้ยประกันภัยงวดที่ตั้งกำหนด

**การกู้เงินโดยมีกรมธรรม์เป็นประกัน**คือ บริษัทประกันชีวิตคิดอัตราดอกเบี้ยสำหรับกรมธรรม์ประเภทสามัญต่ำกว่ากรมธรรม์ประเภทอุตสาหกรรม

**การกู้เงินโดยมีกรมธรรม์เป็นประกัน** → กู้จากตารางมูลค่าตามกรมธรรม์

**(โดยการกู้ชားเบี้ยอัตโนมัติและการกู้โดยมีกรมธรรม์เป็นประกัน บริษัทจะคิดอัตราดอกเบี้ยทั้ง 2 กรณีเท่ากัน)**

## แบบประกันชีวิต( 4 แบบ)

### 1.แบบชั่วระยะเวลา / เฉพาะกาล(คุ้มครองการเสียชีวิตเพียงอย่างเดียว)

ลักษณะ คือจ่ายเงินให้เมื่อผู้เอาประกันเสียชีวิตภายในระยะเวลาที่กำหนด

- เหมาะกับผู้ที่มีรายได้เล็กน้อยเน้นความคุ้มครอง
- ไม่มีมูลค่ากรมธรรม์
- เหมาะกับผู้ที่มีภาระหนี้สิน
- มีลักษณะคล้ายการประกันวินาศภัย
- เหมาะกับผู้เดินทางไปทำงานต่างจังหวัดในช่วงเวลาสั้น ๆ

\* หากผู้เอาประกันต้องการคุ้มครองหนี้สินจากการเช่าซื้อบ้านเพียงอย่างเดียว ควรทำประกันแบบชั่วระยะเวลาจำนวนเงินเอาประกันภัยลดลง



### 2.แบบเงินได้ประจำหรือบำนาญ (ออมทรัพย์)

ลักษณะ คือจ่ายเงินให้เมื่อผู้เอาประกันมีชีวิตอยู่ครบกำหนดสัญญา

- เหมาะกับผู้ที่ต้องการความคุ้มครองรายได้ที่แน่นอนเพื่อเลี้ยงชีพไปตลอดชีวิตในวัยชราและไม่ต้องการเป็นภาระลูกหลาน
- ไม่มีความคุ้มครอง มีเฉพาะการออมทรัพย์เพียงอย่างเดียว
- เหมาะสำหรับบุคคลที่ต้องการเงินไว้ใช้จ่ายยามชรา

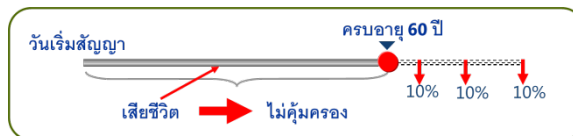

### ลักษณะของการประกันชีวิตแบบเงินได้ประจำคือ

- เป็นประกันชีวิตที่คุ้มครองความสูญเสียทางเศรษฐกิจ เนื่องจากรายได้ลดลงเมื่ออายุมากขึ้น
- บริษัทจะจ่ายเงินจำนวนหนึ่ง เท่ากันทุกงวดอย่างสม่ำเสมอ ให้แก่ผู้เอาประกันภัย ตามระยะเวลาที่กำหนดไว้ในเงื่อนไขกรมธรรม์
- เป็นการคุ้มครองรายได้ที่สม่ำเสมอแก่ผู้เอาประกันภัย

### 3.แบบสะสมทรัพย์ (คุ้มครองการเสียชีวิตและมีการออมทรัพย์)

ลักษณะ คือจ่ายเงินให้เมื่อผู้เอาประกันมีชีวิตอยู่ครบกำหนดหรือเสียชีวิตก่อนกำหนด

- เป็นการรวมแบบชั่วระยะเวลาและแบบสะสมทรัพย์แท้จริง
- เพื่อเป็นทุนการศึกษา
- เน้นให้ความคุ้มครองการเสียชีวิตกับการออมทรัพย์ไปพร้อม ๆ กัน



#### 4.ตลอดชีพ (คุ้มครองและออมทรัพย์)

ลักษณะ คือจ่ายเงินให้เมื่อผู้เอาประกัน มีชีวิตอยู่ครบกำหนดหรือเสียชีวิตก่อนกำหนด

- เหมาะกับผู้ที่ต้องการความคุ้มครองระยะยาว
- เหมาะกับผู้ที่จะส่งเงินก้อนเมื่อเสียชีวิต
- อัตราเบี้ยประกันต่ำกว่าแบบสะสมทรัพย์
- มีสิทธิกู้เงินได้หลังจากกรมธรรม์มีมูลค่าเงินสด
- เน้นความคุ้มครองการเสียชีวิตทุกอายุของผู้เอาประกัน



#### มีการชำระเบี้ยดังนี้

- ชำระเบี้ยประกันครั้งเดียวและคุ้มครองการเสียชีวิต
- ชำระเบี้ยประกันตลอดชีพและคุ้มครองการเสียชีวิต
- ชำระเบี้ยประกันชั่วระยะเวลาหนึ่งและคุ้มครองการเสียชีวิต

#### ประโยชน์ของการประกันแบบตลอดชีพ

- มีสิทธิกู้เงินได้หลังจากกรมธรรม์มีมูลค่าเงินสด
- มีอัตราเบี้ยประกันต่ำกว่าแบบสะสมทรัพย์
- เป็นการให้ความคุ้มครองระยะยาว

เบี้ยประกันชีวิตของแบบชั่วระยะเวลา ถูกกว่า เบี้ยประกันชีวิตของตลอดชีพ  
เบี้ยประกันชีวิตของแบบตลอดชีพ ถูกกว่า เบี้ยประกันชีวิตของสะสมทรัพย์

#### เกณฑ์ในการจ่ายเงินตามกรมธรรม์

- การมีชีวิตอยู่ของผู้เอาประกัน/การเสียชีวิตของผู้เอาประกัน
- จ่ายจำนวนเงินเอาประกันตามที่ระบุไว้ในกรมธรรม์

#### การลดหย่อนภาษี

กรมธรรม์มีระยะเวลาคุ้มครอง ไม่น้อยกว่า 10 ปี เบี้ยหักลดหย่อนได้ตามที่จ่ายจริงแต่ ไม่เกิน 100,000 บาท

#### สัญญาคุ้มครองเพิ่มเติมตามกรมธรรม์ประกันภัย

##### การประกันอุบัติเหตุ

เอกสารแนบท้ายกรมธรรม์ หรือ ที่เรียกว่าสัญญาเพิ่มเติมหรืออนุสัญญาจะซื้อหรือไม่ก็ได้

##### ยกเว้นประเภทอุตสาหกรรมบังคับซื้อ

**สัญญาเพิ่มเติมคุ้มครองการเสียชีวิตและสูญเสียอวัยวะเนื่องจากอุบัติเหตุ จะคุ้มครองผู้เอาประกันภัย ดังนี้**

- สัญญาเพิ่มเติมคุ้มครองการเสียชีวิต และสูญเสียอวัยวะเนื่องจากอุบัติเหตุ
- สัญญาเพิ่มเติมคุ้มครองการเสียชีวิต สูญเสียอวัยวะ ทุพพลภาพและค่าชดเชยค่าผ่าตัด เนื่องจากอุบัติเหตุ
- สัญญาเพิ่มเติมคุ้มครองค่ารักษาพยาบาลและการผ่าตัด

#### สัญญาเพิ่มเติมที่ไม่เข้าเกณฑ์หลักการชดใช้ค่าสินไหมทดแทนตามความเสียหายที่เกิดขึ้นจริง แต่ต้องชดใช้เงินตามมูลค่าที่กำหนดไว้

\* สัญญาเพิ่มเติมคุ้มครองการเสียชีวิต และสูญเสียอวัยวะเนื่องจากอุบัติเหตุ

## สัญญาเพิ่มเติมผลประโยชน์การยกเว้นเบี้ยประกันภัยกรณีทุพพลภาพถาวรสิ้นเชิง

หากผู้เอาประกันภัยตกเป็นบุคคลทุพพลภาพถาวรสิ้นเชิงตามคำจำกัดความแล้ว ผู้เอาประกันภัยไม่ต้องชำระเบี้ยประกันภัยอีกต่อไป แต่ได้รับความคุ้มครองการประกันชีวิตในลักษณะเดิมต่อไป

### กรณีที่สัญญาทุพพลภาพสิ้นสุด

- ผู้เอาประกันตกเป็นบุคคลทุพพลภาพถาวรสิ้นเชิงและได้รับเงินค่าชดเชยการทุพพลภาพไปแล้ว
- ผู้เอาประกันมีอายุครบ 60 ปีบริบูรณ์ หรือตามเงื่อนไขกรมธรรม์
- ขาดชำระเบี้ยประกันภัยอุบัติเหตุและทุพพลภาพ

### สัญญาเพิ่มเติมค่ารักษาพยาบาล

- กรณีเจ็บป่วยกรมธรรม์ต้องออกมาแล้ว 30 วัน
- เบิกสินไหมได้ตามที่จ่ายจริงแต่ไม่เกินวงเงินแผนที่ซื้อไว้
- ในการรักษาตัวด้วยโรคเดียวกันห่างกันไม่เกิน 90 วันถือว่าเป็นครั้งเดียวกัน แต่ถ้าคนละโรคให้นับเริ่มต้นใหม่

## หลักเกณฑ์เบื้องต้นในการพิจารณารับประกันชีวิต

การพิจารณารับประกันหมายถึงการพิจารณาผู้ขอเอาประกันภัยตามสภาพตามความเสี่ยงภัย

โดยพิจารณาจากนิสัยและพฤติกรรมส่วนตัว ประวัติสุขภาพ สภาวะแวดล้อมความเป็นอยู่ และฐานะการเงิน

**ผู้พิจารณาเบื้องต้น คือ** ตัวแทนประกันชีวิต

**การเปลี่ยนแปลงประกันภัย , การจ่ายเงินตามกรมธรรม์ , การแจ้งการตายและการพิสูจน์ศพ**

การเปลี่ยนแปลงกรมธรรม์ประกันภัยเป็นแบบอื่นแล้วทำให้มีเงินค่าเวนคืนกรมธรรม์ประกันภัยลดลง

**“เงินค่าเวนคืนกรมธรรม์ประกันภัยลดลง”** หมายถึง ส่วนแตกต่างระหว่างเงินค่าเวนคืนกรมธรรม์ประกันภัยตามแบบการประกันภัยเดิมกับแบบการประกันภัยใหม่

**สิทธิและการใช้สิทธิในกรมธรรม์, การโอนประโยชน์แห่งสัญญาประกันภัย การเปลี่ยนตัวผู้รับประโยชน์, การชำระเบี้ยประกันภัย**

สิทธิที่ผู้เอาประกันสามารถใช้ได้โดยไม่ต้องได้รับความเห็นชอบจากบริษัท คือขอเปลี่ยนเป็นกรมธรรม์ ใช้เงินสำเร็จหรือขยายเวลา(กรณีมูลค่าเงินสดเกิดขึ้นแล้ว)

**สิทธิในกรมธรรม์คือ ผู้เอาประกันภัย**

- สิทธิขอเวนคืน
- สิทธิขอเปลี่ยนเป็นกรมธรรม์ใช้เงินสำเร็จ
- สิทธิขอกู้ยืมเงินโดยมีกรมธรรม์เป็นประกัน
- สิทธิในการเปลี่ยนงวดการชำระเบี้ยประกันภัย

**การชำระเบี้ยประกันภัย**

- ตัวแทนมาเก็บเบี้ยประกันภัย
- ชำระผ่านทางธนาคารตามที่บริษัทกำหนด
- นำเบี้ยประกันภัยไปชำระเองที่บริษัท

**การชำระเบี้ยประกันภัยของประเภทกลุ่ม**

- สมาชิกในกลุ่มชำระเองฝ่ายเดียว
- นายจ้าง และลูกจ้างช่วยกันชำระเบี้ย
- นายจ้างชำระเองทั้งหมด

## การชำระเบี้ยประกันภัยที่แบ่งเป็นงวดการชำระ (ในกรณีการเสียชีวิตระหว่างสัญญา)

- บริษัทต้องจ่ายจำนวนเงินเอาประกันภัยที่ หักด้วย จำนวนเบี้ยประกันภัยที่ยังไม่ครบกำหนดงวดรายปี

## องค์ประกอบของสัญญาประกันชีวิต

### ผู้ที่ทำประกันชีวิตสามารถทำประกันชีวิตอีกบริษัทหนึ่งได้ แต่

- ต้องแถลงข้อความจริงในใบคำขอเอาประกันชีวิตของบริษัทใหม่

### ในการประกันชีวิต ผู้เอาประกันจำเป็นต้องแถลงอาชีพด้วย

- เพราะอาชีพมีผลต่อการพิจารณารับประกันชีวิต

### ผู้เอาประกันชีวิตจะรับประกันแบบใดและทุนประกันเท่าใดพิจารณาจาก

- ความสามารถในการชำระเบี้ย
- ฝีมือในการจ่ายเงินของการประกันชีวิตในแต่ละแบบ
- วัตถุประสงค์ในการทำประกันชีวิต

## กรรมสิทธิ์ประกันภัย

- ต้องลงลายมือชื่อของผู้รับประกันภัย  
(กรณี ไม่สามารถเขียนหนังสือได้ ให้พิมพ์ลายนิ้วมือผู้เอาประกันภัย โดยมี พยาน 2 คน รับรอง)
- ต้องส่งมอบกรรมสิทธิ์ให้ลูกค้ำแม้ลูกค้ำจะไม่ร้องขอ
- จะระบุผู้รับประโยชน์หรือไม่ก็ได้
- ต้องมีชื่อ ผู้เอาประกันภัย และผู้รับประกันภัย
- ต้องระบุสถานที่และวันที่ได้ทำกรรมสิทธิ์ประกันชีวิต
- **ต้องมีเนื้อความต้องตามสัญญา**
- ต้องระบุชื่อหรือยี่ห้อของผู้รับประกันภัย

## กรรมสิทธิ์ประกันภัย กฎหมายกำหนดให้มีรายการ ดังนี้เสมอคือ

- วัตถุประสงค์เอาประกันภัย (ผู้เอาประกันภัย)

## ส่วนประกอบของกรรมสิทธิ์ คือ

- ข้อกำหนดการจ่ายเงินผลประโยชน์
- ตารางมูลค่ากรรมสิทธิ์
- สิทธิและการใช้สิทธิในกรรมสิทธิ์

\*รายการในใบเสร็จรับเงินตามกฎหมาย อาจไม่มี ชื่อผู้เอาประกันภัย ก็ได้

\*\* การตรวจสอบความถูกต้องของชื่อผู้เอาประกัน ผู้รับประโยชน์ ทุนประกัน เบี้ยประกัน ฯลฯ ได้ที่... หน้าแรกของกรรมสิทธิ์

## ใบคำขอเอาประกันชีวิตสิ่งที่สำคัญที่สุด คือ

- กรอกข้อมูลตรงตามความเป็นจริง
- ประวัติการทำประกันชีวิตของผู้เอาประกันภัย
- ใบคำขอต้องได้รับความเห็นชอบจากนายทะเบียน
- เพื่อเป็นหลักฐานในการแสดงเจตนาทำประกันชีวิต



## การต่ออายุกรมธรรม์

ต่อภายใน 5 ปี ทั้งนี้ขึ้นอยู่กับพิจารณาของบริษัท และค่าใช้จ่ายผู้เอาประกันภัยเป็นผู้ออก

### การต่ออายุกรมธรรม์มี 2 วิธี

#### 1.แบบธรรมดา (ย้อนหลัง)

- ชำระเบี้ยที่ค้างอยู่รวมดอกเบี้ยย

#### 2.แบบพิเศษ (เริ่มสัญญาใหม่)

- ชำระเบี้ยในอัตราใหม่ ณ วันที่ขอต่ออายุ

### การแปลงกรมธรรม์เป็นมูลค่าเงินสด มูลค่าใช้เงินสำเร็จ มูลค่าขยายเวลา

**\*\*มูลค่ากรมธรรม์จะเริ่มเกิดขึ้น ณ สิ้นปีกรมธรรม์ที่ 2 - 3 ขึ้นไป\*\***

**\*\*เมื่อลูกค้าเลือกใช้มูลค่าแล้วสัญญาเพิ่มเติมทุกตัวสิ้นสุดบังคับทันที\*\***

#### 1. มูลค่าเงินสด

หมายถึงหยุดชำระเบี้ย / รับเป็นเงินสด / สัญญาจบ นับตั้งแต่วันที่ทำการเรื่องของเวนคืนกรมธรรม์

<sup>1</sup>ผู้ชำระโดยอัตโนมัติ <sup>2</sup>เวนคืนเงินสด <sup>3</sup>ผู้ยืมเงินโดยมีกรมธรรม์เป็นประกัน (ผู้ได้ไม่เกินมูลค่าเงินสด)

\*กรณีที่ถูกค่าไม่สามารถชำระเบี้ยได้หรือต้องการใช้เงิน ควรเลือกใช้มูลค่าเงินสดหรือกู้เงินโดยมีกรมธรรม์เป็นประกัน

#### 2.มูลค่าใช้เงินสำเร็จ

หมายถึง หยุดชำระเบี้ย / ความคุ้มครองเท่ากับระยะเวลาเต็ม / ทุนประกันลดลง

#### 3.มูลค่าขยายเวลา

จะเกิดได้ 2 กรณี

3.1 หยุดชำระเบี้ย / ระยะเวลาสั้นลง / ทุนประกันเท่าเดิม / ไม่มีเงินครบกำหนด

3.2 หยุดชำระเบี้ย / ระยะเวลาเท่าเดิม / ทุนประกันเท่าเดิม / มีเงินครบกำหนด

\*มูลค่าขยายเวลามีลักษณะเหมือนการประกันชีวิตแบบชั่วระยะเวลา\*

สูตรการหามูลค่าเงินสด
$\frac{\text{มูลค่าเงินสด} \times \text{ทุนประกัน}}{1,000}$

สูตรการหามูลค่าใช้เงินสำเร็จ
$\frac{\text{มูลค่าใช้เงินสำเร็จ} \times \text{ทุนประกัน}}{1,000}$

สูตรการหาเงินครบกำหนด
$\frac{\text{เงินครบกำหนด} \times \text{ทุนประกัน}}{1,000}$

การยกเลิกกรมธรรม์ในช่วงปีแรก บริษัทไม่มีเงินคืนให้แก่ผู้เอาประกันเพราะ

บริษัทคิดเป็นค่าความคุ้มครองการเสี่ยงภัยจากการเสียชีวิตในช่วงระยะเวลาที่ผ่านมา และค่าใช้จ่ายต่างๆ ของบริษัท

# ประมวลกฎหมายแพ่งและพาณิชย์ (ออกสอบ 10 ข้อ)

**สัญญาประกันชีวิต** เป็นสัญญาต่างตอบแทนมีคู่สัญญา 2 ฝ่าย คือ บริษัทประกันชีวิต(ผู้รับประกัน) กับ ลูกค้า (ผู้เอาประกัน)

**สัญญาต่างตอบแทน** หมายความว่า ผู้เอาประกันภัยมีหน้าที่ต้องส่งเบี้ยประกันตามที่กำหนดไว้ และผู้รับประกันภัยมีหน้าที่ต้องมอบเงินทุนประกันให้เมื่อมีการมรณะหรือเมื่อผู้เอาประกันมีชีวิตอยู่จนสัญญาครบอายุ (ครบกำหนดสัญญา)

## สัญญาประกันภัยมีบุคคลเกี่ยวข้องอยู่ 3 ฝ่าย

1. ผู้เอาประกันภัย คู่สัญญาซึ่งตกลงจะชำระเบี้ยประกันภัย
2. ผู้รับประกัน คู่สัญญาซึ่งตกลงจะใช้ค่าสินไหมทดแทนหรือใช้เงินจำนวนหนึ่งให้(ตามที่ระบุไว้ในสัญญา)
3. ผู้รับประโยชน์ บุคคลผู้จะพึงได้รับจำนวนเงินใช้ให้จากผู้รับประกันภัย **ผู้รับประโยชน์เป็นใครก็ได้ไม่มีก็ได้ ไม่จำเป็นต้องมีส่วนได้เสียกับผู้เอาประกัน สามารถระบุได้มากกว่า 1 คน (โดยทั่วไปเปลี่ยนได้ บางกรณีเปลี่ยนไม่ได้)**

3.1 ผู้รับประโยชน์เปลี่ยนแปลงได้ คือ กรมธรรม์อยู่ในมือ(ความครอบครอง)ผู้เอาประกันภัย ผู้เอาประกันภัยสามารถเปลี่ยนแปลงได้ตลอดเวลา โดยทำหนังสือเปลี่ยนตัวผู้รับผลประโยชน์แจ้งไปยังผู้รับประกัน และผู้รับประกันออกบันทึกสลักหลังแนบท้ายกรมธรรม์ด้วย

3.2 ผู้รับประโยชน์เปลี่ยนแปลงไม่ได้ ผู้เอาประกันทำหนังสือยินยอมให้ผู้รับผลประโยชน์ตามกรมธรรม์เป็นผู้รับผลประโยชน์ถาวร และส่งหนังสือดังกล่าวไปยังผู้รับประกัน ผู้รับประกันรับทราบและยินยอมโดยออกบันทึกสลักหลังแนบท้ายกรมธรรม์ และกรมธรรม์ฉบับนั้นอยู่ในมือ(ความครอบครอง)ผู้รับผลประโยชน์ ( **หากจะเปลี่ยนผู้รับประโยชน์เป็นอีกคน ต้องได้รับความยินยอมจากผู้รับประโยชน์คนแรกเสียก่อนเสียก่อน**)

**การเสียชีวิตของผู้รับประโยชน์** ในเวลาใกล้เคียงกัน

ถ้าเสียชีวิตก่อนหรือพร้อมกับผู้เอาประกัน บริษัทจะจ่ายเข้ากองมรดกเพื่อจัดสรรให้กับทายาทของผู้เอาประกัน

ถ้าเสียชีวิตหลังผู้เอาประกัน บริษัทจะจ่ายเงินเข้าสู่กองมรดกเพื่อจัดสรรให้กับทายาทผู้รับประโยชน์ (ถ้ามีการระบุผู้รับประโยชน์มากกว่า 1 คนสิทธิจะตกแก่ผู้รับประโยชน์คนที่เหลือ)

**เมื่อผู้เอาประกันชีวิตเสียชีวิตและมีใ้ระบุผู้รับประโยชน์ จำนวนเงินเอาประกันภัยย่อมตกเป็นของ.....**

- กองมรดก ซึ่งเจ้าหนี้มีสิทธิที่จะเรียกร้องได้

**สัญญาประกันชีวิตระบุชื่อผู้รับประโยชน์ เพื่อ .....**

- สะดวกในการเรียกร้องขอรับจำนวนเงินเอาประกันภัย
- เพื่อให้จำนวนเงินเอาประกันภัยไม่ตกเป็นของทายาทแห่งกองมรดก

**การเปลี่ยนตัวผู้รับประโยชน์จะมีผลบังคับก็ต่อเมื่อ**

บริษัททำการบันทึกการเปลี่ยนแปลงในกรมธรรม์ หรือออกใบสลักหลังกรมธรรม์ประกันภัยให้ การเปลี่ยนแปลงผู้รับประโยชน์ต้องแจ้งเป็นลายลักษณ์อักษรบันทึกสลักหลัง

**เบี้ยประกัน** คือ จำนวนเงินที่เรียกเก็บจากผู้เอาประกันภัย เบี้ยประกัน แตกต่างกันตาม **อายุ เพศ อาชีพ สุขภาพ** (และเบี้ยประกันไม่ใช่จำนวนเงินที่ผู้เอาประกันจ่ายให้กับบริษัทเพื่อชำระหนี้)

**การเก็บเบี้ยประกันคงที่** หมายถึง การเก็บเบี้ยประกันเท่ากันทุกงวดตลอดสัญญา (สัญญาหลัก)

**ลักษณะของสัญญาประกันชีวิต** คือ ผู้เอาประกันภัยต้องมีส่วนได้เสียในเหตุที่เอาประกันภัย

- การใช้จำนวนเงินยอมอาศัยความทรงชีพ หรือมรณะของผู้เอาประกันภัย

**ส่วนได้เสีย** หมายถึง บุคคลที่ได้รับประโยชน์จากการคงอยู่ของชีวิตหรือทรัพย์สินและได้รับความเสียหายจากเหตุการณ์ที่เกิดขึ้น

**\*\* การประกันชีวิตให้ถือเอาการมีส่วนได้เสียในวันที่เริ่มสัญญาเป็นสำคัญ\*\***

**วันแรกที่ทำสัญญาไม่มีส่วนได้เสียถือว่าสัญญาไม่ผูกพันและไม่สมบูรณ์ ไม่สามารถลงสัตยาบันได้ คิน เบี้ยประกันให้กับผู้เอาประกัน**

### การมีส่วนได้เสียแบ่งออกเป็น

1. การมีส่วนได้เสียกับตนเอง(การทำประกันชีวิตแล้วระบุตนเองเป็นผู้รับผลประโยชน์)
2. บุคคลอื่น
  - 2.1 สายโลหิต → พ่อ แม่ ลูก พี่น้อง (บุตรบุญธรรม)
  - 2.2 การสมรส → สามี-ภรรยา, คู่หมั้น
  - 2.3 ทางธุรกิจ → เจ้าหนี้-ลูกหนี้, (ลูกหนี้ไม่สามารถเอาประกันชีวิตเจ้าหนี้ได้) นายจ้าง-ลูกจ้าง

**\*\* ผู้เยาว์จะทำประกันชีวิตได้ต้องได้รับความยินยอมจากผู้แทนโดยชอบธรรม**

**สิทธิของผู้เอาประกัน** เมื่อสัญญามีผลสมบูรณ์แล้ว ผู้มีสิทธิแก้ไขเปลี่ยนแปลงคือ ผู้เอาประกัน และ ต้องได้รับ ความยินยอม จาก ผู้รับประกันซึ่งเป็นคู่สัญญาซึ่งผู้เอาประกันมีสิทธิดังต่อไปนี้

1. บอกเลิกสัญญา (เมื่อใดก็ได้)
2. ขอลดเบี้ยประกัน กรณีภาวะเสี่ยงลดลง (อาชีพ, สุขภาพ)
3. เปลี่ยนแปลงกรมธรรม์ คือ เปลี่ยนแบบประกัน เปลี่ยนจำนวนเงินเอาประกัน เปลี่ยนผู้รับประโยชน์ และเปลี่ยนแปลงข้อมูลต่างๆ ในกรมธรรม์โดยต้องได้รับความยินยอมจากผู้รับประกัน

### **สิทธิของเจ้าหนี้(กรณีผู้เอาประกันระบุหรือไม่ระบุชื่อผู้รับผลประโยชน์ในกรมธรรม์)**

- **ระบุผู้รับประโยชน์**สามารถเรียกร้องหนี้ได้ตามจำนวนหนี้แต่ไม่เกินเบี้ยที่ชำระมาแล้ว
- **ไม่ระบุผู้รับประโยชน์**สามารถเรียกร้องหนี้เต็มตามจำนวนหนี้แต่ไม่เกินทุนประกันภัย

**สัญญาเป็นโมฆะ** สัญญานั้นไม่มีผลบังคับมาตั้งแต่ต้น

**โมฆียะกรรม** หมายถึง การกระทำที่สมบูรณ์ ใช้บังคับได้ตามกฎหมายจนกว่าจะถูกบอกกล่าว การปกปิดข้อเท็จจริงอันเป็นสาระสำคัญ นับแต่วันเริ่มสัญญา มีระยะเวลาการบอกกล่าวภายใน 2 ปี และทันทีที่ทราบเรื่องต้องรีบ บอกกล่าวภายใน 1 เดือน

### **การปฏิเสธการจ่ายเงินเอาประกันภัย**

1. การอัตวินิบาตกรรม (ฆ่าตัวตาย) ด้วยใจสมัครภายใน 1 ปี
  - **คินเบี้ยประกันที่ได้ชำระให้แก่บริษัทแล้วทั้งหมด**
2. การถูกผู้รับประโยชน์ฆ่าตายโดยเจตนา
  - **คินเงินค่าไถ่ก่อนกรมธรรม์** (กรณีมีผู้รับประโยชน์หลายคน คนที่ไม่มีส่วนรู้เห็นจะได้รับตามสัดส่วน)
  - ค่าไถ่ก่อน คือ จำนวนเงินเท่ากับเบี้ยประกันที่ผู้เอาประกันได้ชำระให้แก่ผู้รับประกันไปแล้วหักด้วยค่าใช้จ่ายในการดำเนินงานของบริษัท**
3. สัญญาเป็นโมฆียะ (บอกกล่าวสัญญาได้ภายใน 2 ปี)
  - **คินเงินไถ่ก่อนกรมธรรม์**
4. ผู้เอาประกันหยุดส่งเบี้ยประกันจนมูลค่าเงินสดหมดลง

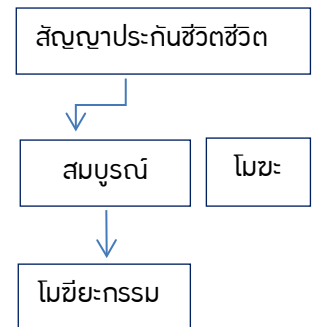

**การบอกกล่าวสัญญาประกันชีวิต** หมายถึง บริษัทบอกกล่าวเพื่อให้สัญญาประกันชีวิตที่สมบูรณ์มาแต่เริ่มต้น ให้ไม่มีผลบังคับอีกต่อไป **(โมชียะ)**

**การฟ้องร้อง** อายุความ 10 ปี นับแต่วันที่มิสทิฟฟ้องร้อง



**การเกิดสัญญาประกันชีวิต**

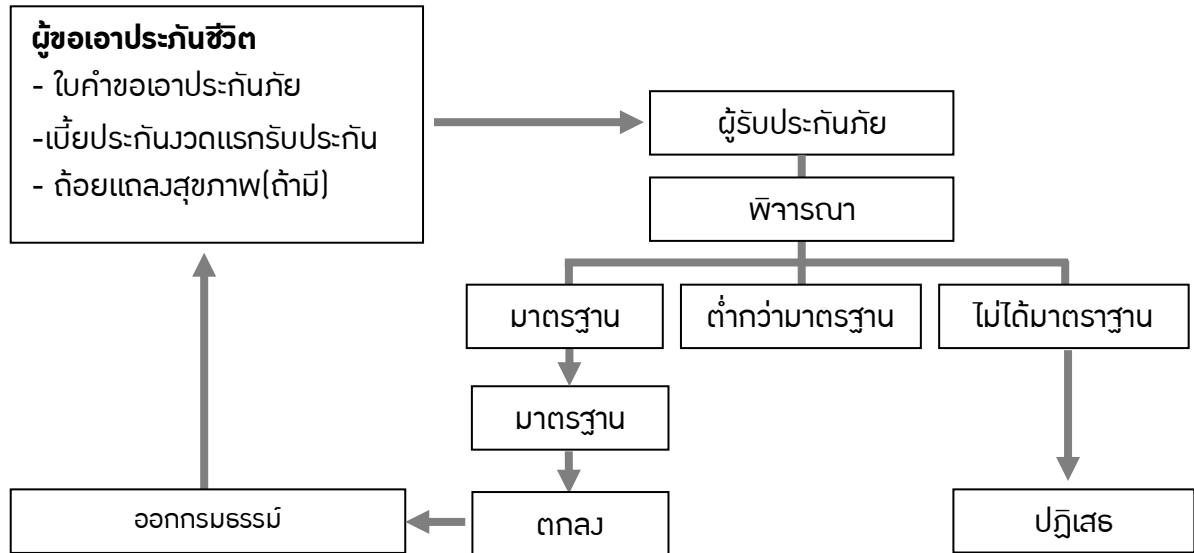

**\*\* สัญญาประกันภัยเกิดขึ้นเมื่อ** สิทธิที่ผู้เอาประกันพึงได้รับทันทีที่สัญญาเริ่มมีผลบังคับภายใต้เงื่อนไขที่บริษัทกำหนดแม้ว่ายังมีได้ออกกรมธรรม์ก็ถือว่าสัญญามีผลบังคับเกิดขึ้น

“ภัยมาตรฐาน” คือ ผู้ที่มีสุขภาพสมบูรณ์และมีอาชีพไม่เสี่ยงภัย

**การแกวอายุคลาดเคลื่อน**

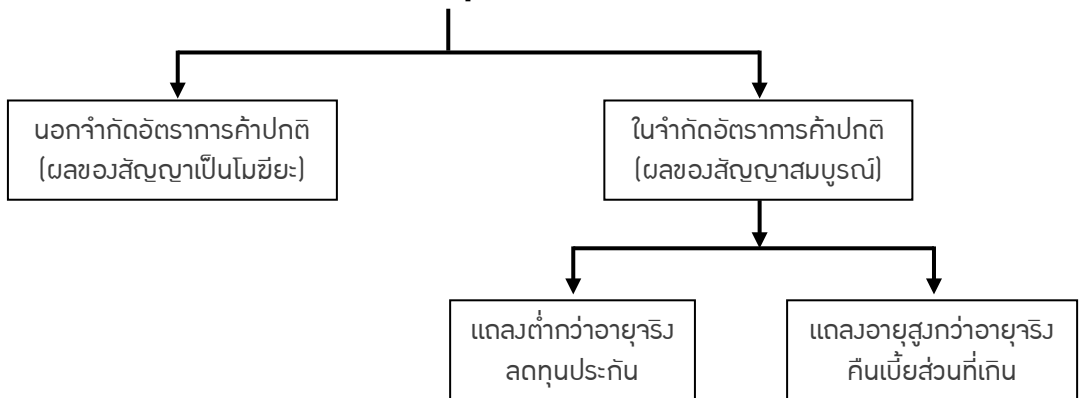

**\*\* ถ้ามีการแกวอายุที่คลาดเคลื่อนจากความเป็นจริง โดยเจตนาปกปิดความจริง**

- อายุอยู่นอกจำกัดการค่าปกติ สัญญาเป็นโมชียะ
- สัญญาสมบูรณ์โดยต้องปรับเบี้ยประกันเพิ่มขึ้น หรือลดเงินเอาประกันภัยลง

สัญญาเป็นโมชียะ (การแกวอายุคลาดเคลื่อน)

1. บริษัทต้องบอกกล่าวภายใน 10 ปี นับจากวันทำสัญญา
2. บริษัทจะคืนเบี้ยประกัน

**\*\* หากแจ้งเกิดเข้าไป 1 ปี มีหนังสือทางราชการถูกต้องให้ยึดอายุตามหนังสือราชการ\*\***

## การเสียชีวิต

ผู้เอาประกัน	เสียชีวิตก่อน	สิทธ์ตกเป็นของผู้รับประโยชน์
ผู้รับประโยชน์	เสียชีวิตก่อน	สิทธ์ตกเป็นของผู้เอาประกัน
เสียชีวิตพร้อมกัน		สิทธ์ตกเป็นของทายาทของผู้เอาประกัน

\* ถ้าผู้เอาประกันเสียชีวิต ผู้รับประโยชน์ต้องแจ้งบริษัทภายใน 14 วัน

\* กรณีไม่ทราบว่ามีการประกันชีวิตและทราบในภายหลัง ต้องแจ้งภายใน 7 วัน

ผู้แจ้งบริษัทได้ คือ ผู้รับประโยชน์, ทายาท, ตัวแทน และต้องยินยอมในการพิสูจน์ศพถ้าจำเป็นและไม่ขัดกฎหมายหรือหลักศาสนา

**พระราชบัญญัติประกันชีวิต พ.ศ. 2535 แก้ไขเพิ่มเติมโดย พระราชบัญญัติประกันชีวิต (ฉบับที่ 2) พ.ศ.2551 (มีผลบังคับตั้งแต่ กุมภาพันธ์ 2551) (ออกข้อสอบ 10 ข้อ)**

### คำศัพท์ที่เกี่ยวข้อง

- **รมต.ว่าการกระทรวงการคลัง** เป็นผู้รักษาการตามพระราชบัญญัติ
- **คณะกรรมการกำกับและส่งเสริมการประกอบธุรกิจประกันภัย หรือ ค.ป.ก**
- **นายทะเบียน** คือเลขาธิการสำนักงานคณะกรรมการกำกับและส่งเสริมการประกอบธุรกิจประกันภัย (คปก.) หรือผู้ซึ่งเลขาธิการ คปก. มอบหมาย
- ขึ้นตรงกับกระทรวงการคลัง
- ควบคุมธุรกิจประกันชีวิตบุคคลที่ดำเนินธุรกิจประกันชีวิตบริษัทประกันชีวิตตัวแทนและนายหน้าประกันชีวิต นักคณิตศาสตร์ประกันภัย และดูแลลูกค้าผู้ถือกรมธรรม์
- **“บริษัท”** หมายความว่าบริษัทมหาชนจำกัดที่ได้รับใบอนุญาตประกอบธุรกิจประกันชีวิตตามพระราชบัญญัตินี้และหมายความรวมถึงสาขาของบริษัทประกันชีวิตต่างประเทศที่ได้รับใบอนุญาตประกอบธุรกิจประกันชีวิตในราชอาณาจักรตามพระราชบัญญัตินี้

**ตัวแทนประกันชีวิต** คือผู้ซึ่งบริษัทมอบหมายให้ชักชวนบุคคลอื่นมาทำสัญญาฉบับกับบริษัท

- ตัวแทนต้องกระทำการด้วยตนเอง เว้นแต่จะมีกฎหมายให้มอบอำนาจให้ผู้อื่นกระทำการแทน
- สามารถรับเบี้ย ทำสัญญาประกันชีวิต และจ่ายเงินเอาประกันให้ผู้เอาประกันไม่จำกัดวุฒิการศึกษา
- **ตัวแทนจะทำสัญญาประกันชีวิตในนามบริษัทได้เมื่อได้รับมอบอำนาจเป็นหนังสือจากบริษัทประกันชีวิต**
- ต้องระบุว่าเป็นตัวแทนบริษัทใด

**ตัวแทนประกันชีวิต** ไม่ต้องมีหนังสือมอบอำนาจในการรับเบี้ย (มาตรา 71)

### ลักษณะของการเป็นตัวแทน

- สามารถเป็นตัวแทนได้มากกว่า 1 บริษัท **ต้องยื่นหนังสือแสดงความยินยอมของบริษัทเดิม**ที่เป็นอยู่แล้วพร้อมด้วยหนังสือแสดงความ **ต้องการของบริษัทใหม่**

**ตัวแทนประกันชีวิตที่ได้รับการยกเว้นไม่ต้องสอบความรู้เกี่ยวกับประกันชีวิต**

- จบการศึกษาปริญญาตรีและศึกษาวชิชาประกันชีวิตไม่น้อยกว่า 12 หน่วยกิต
- จบการศึกษาปริญญาโทและศึกษาวชิชาประกันชีวิตไม่น้อยกว่า 10 หน่วยกิต
- จบการศึกษาปริญญาเอกและศึกษาวชิชาประกันชีวิตไม่น้อยกว่า 6 หน่วยกิต

**นายหน้าประกันชีวิต**คือผู้ซึ่งหรือให้คนเข้ามาทำสัญญา โดยหวังค่าบำเหน็จ

## ความแตกต่างระหว่าง ตัวแทน กับ นายหน้า

### ตัวแทน

- \* เป็นบุคคลธรรมดา
- \* ไม่มีสำนักงาน
- \* ไม่ต้องทำสมุดทะเบียน

### นายหน้า

- \* เป็นบุคคลธรรมดา / นิติบุคคล
- \* ต้องมีสำนักงาน
- \* ต้องทำสมุดทะเบียน / สมุดบัญชี

## อำนาจหน้าที่ของรัฐมนตรีว่าการกระทรวงการคลัง

1. รักษาการตามพระราชบัญญัติ
2. แต่งตั้งพนักงานเจ้าหน้าที่ (ไม่ใช่เจ้าหน้าที่ใน คปก.)
3. กำหนดเงื่อนไขการจัดตั้งบริษัทฯ
4. ออกใบอนุญาตการจัดตั้งบริษัทฯ โดยอนุมัติจาก คณะรัฐมนตรี
5. เพิกถอนใบอนุญาตบริษัทฯ
6. กำหนดหลักเกณฑ์และวิธีการจัดมีนสำรองของบริษัท ประกันชีวิต

7. กำหนดให้วามมีนสำรองไว้กับนายทะเบียน ไม่เกินร้อยละ 25 ของมีนสำรอง (ของกรมธรรม์ที่มีผลผูกพันธำตามสัญญา)
8. แต่งตั้งผู้ชำระบัญชี กรณีบริษัทประกันชีวิตถูกเพิกถอนใบอนุญาตประกอบธุรกิจประกันชีวิต

## รัฐมนตรีมีอำนาจสั่งเพิกถอนใบอนุญาตประกอบธุรกิจประกันชีวิตเมื่อปรากฏว่า

- ประกอบธุรกิจต่อไปจะทำให้เกิดความเสียหายแก่ผู้เอาประกันหรือประชาชน
- กำหนดกฎกระทรวง ออกประกาศ
- หยุดประกอบธุรกิจโดยไม่มีเหตุอันสมควร
- ประวิงการจ่ายเงินหรือประวิงการคืนเบี้ยประกันโดยไม่มีเหตุอันสมควรหรือจ่ายหรือคืนไปโดยไม่สุจริต ( ประวิง คือ การถ่วงและหน่วงเวลาการใช้เงิน ) ถูกปรับ 500,000 บาท ถ้ากระทำความผิดต่อเนื่องปรับอีกวันละ 20,000 บาท

## อำนาจหน้าที่ของนายทะเบียน

- กำหนดหลักสูตรและวิธีการสอบใบอนุญาตตัวแทน
- ให้ความเห็นชอบในเรื่องต่างๆ เช่น การออกใบอนุญาตตัวแทน (ต้องแจ้งให้บริษัททราบ) การออกกรมธรรม์ เอกสารต่าง ๆ การอนุมัติอัตราเบี้ยประกัน
- การเพิกถอน และ อนุมัติต่อใบอนุญาตตัวแทน (การเพิกถอนนายทะเบียนต้องแจ้งให้ตัวแทนทราบ)
- การเปิด และปิดสาขาของบริษัทประกันชีวิตในประเทศ
- บริษัทประกันชีวิตต่างประเทศจะเปิดสาขาย่อยในประเทศไทยอีกไม่ได้  
\*\*\*สาขาหมายถึง สำนักงานที่แยกออกจากสำนักงานใหญ่ของบริษัทเรียกชื่อ และ ได้รับมีนค่าใช้จ่ายจากบริษัทไม่ว่าโดยทางตรงหรือทางอ้อม
- ห้ามมิให้ ออกกรมธรรม์ประกันภัยโดยระบุจำนวนมีนอันพึงใช้ให้เป็นมีนตราต่างประเทศ แก่ผู้เอาประกันภัยหรือผู้รับผลประโยชน์

## อำนาจหน้าที่ของคณะกรรมการฯ

- ประกาศกำหนดประเภทและชนิดของมีนกองทุนรวมทั้งหลักเกณฑ์และเงื่อนไขในการคำนวณมีนกองทุนของบริษัท

## การประกอบธุรกิจประกันชีวิตทำได้

- ตั้งอยู่ในรูปของบริษัทมหาชนจำกัด เท่านั้น (พ.ร.บ.2551)
- กรรมการผู้จัดการบริษัทประกันชีวิต
  - ไม่เคยเป็นบุคคลล้มละลาย
  - ไม่เป็นผู้ดำรงตำแหน่งทางการเมือง(สส.)
  - ไม่เป็นกรรมการของบริษัทประกันชีวิตอื่น
  - ไม่เคยถูกจำคุกในความผิดเกี่ยวกับทรัพย์สิน

- **ได้รับใบอนุญาตประกอบธุรกิจประกันชีวิตจากรัฐมนตรีโดยอนุมัติคณะรัฐมนตรี** (ให้ผู้เริ่มจัดตั้งบริษัทดำเนินการจดทะเบียนจัดตั้งบริษัทมหาชนจำกัดและดำเนินการวางหลักทรัพย์ประกันตามมาตรฐาน๒๐พร้อมทั้งดำรงไว้ซึ่งเงินกองทุนตามมาตรฐาน๒๗ภายใน 6 เดือนนับแต่วันที่ได้ออกใบอนุญาตจัดตั้งบริษัทมหาชนจำกัดแล้ว เมื่อรัฐมนตรีพิจารณาแล้วเห็นว่าผู้ยื่นคำขออนุญาตได้ดำเนินการตามที่กำหนดในวรรคสองแล้วให้ออกใบอนุญาตให้แก่บริษัทมหาชนจำกัดที่จัดตั้งขึ้นในกรณีที่บริษัทมหาชนจำกัดไม่สามารถวางหลักทรัพย์หรือดำรงเงินกองทุนตามระยะเวลาที่กำหนดไว้ให้ถือว่าอนุมัติให้**ประกอบธุรกิจประกันชีวิตสิ้นสุด**)
- **หลักทรัพย์ของบริษัทวางไว้กับนายทะเบียนเป็นมูลค่า ไม่ต่ำกว่า 20 ล้าน ตามที่กำหนดไว้ในกฎหมาย ถ้ามีมูลค่าลดต่ำกว่าที่กำหนด คณะกรรมการสั่งให้บริษัทนั้นมาวางเพิ่มจนครบจำนวนตามที่กำหนดภายใน 2 เดือนนับตั้งแต่วันที่รับคำสั่ง (ให้หมายรวมถึงกรณีของการวางเงินสำรองมีมูลค่าต่ำกว่าที่กฎหมายกำหนดให้ใช้หลักการเกี่ยวกับการวางหลักทรัพย์**
- **บริษัทต้องมีกรรมการ ซึ่งมีสัญชาติไทยไม่ต่ำกว่า สามในสี่ ของจำนวนกรรมการทั้งหมดและต้องถือหุ้นไม่ต่ำกว่า 75% ( ต่างชาติ 25 %อย่างไรก็ตามต้องไม่เกิน 49 % )**  
บุคคลซึ่งไม่มีสัญชาติไทยถือหุ้นได้ร้อยละ 49 ของจำนวนหุ้นที่มีสิทธิออกเสียงและจำหน่ายแล้วทั้งหมด ต้องได้รับความเห็นชอบจาก คปภ.
- **ให้บริษัทเก็บรักษาสมุดทะเบียนและสมุดบัญชีไว้ที่สำนักงานของบริษัทไม่น้อยกว่า 10 ปี นับตั้งแต่วันที่ลงรายการครั้งสุดท้ายในสมุดทะเบียน หรือสมุดบัญชีนี้น**
- **หลักทรัพย์ประกัน และ เงินสำรองตามที่คณะกรรมการประกาศกำหนด ต้องไม่อยู่ในความรับผิดชอบแห่งการบังคับคดี ทั้งนี้ ตลอดเวลาที่บริษัทยังไม่ได้เลิกกิจการ**  
**คณะกรรมการ**มีอำนาจประกาศกำหนด **ให้บริษัทต้องดำรงไว้ซึ่งเงินกองทุนตลอดเวลาที่ประกอบธุรกิจ**ประกันชีวิตเป็นอัตราส่วนกับสินทรัพย์หนี้สินภาระผูกพันหรือความเสี่ยงตามอัตราที่**คณะกรรมการประกาศกำหนด**

### สินทรัพย์สภาพคล่องได้แก่

- (1) เงินสดหรือเงินฝากธนาคารตามหลักเกณฑ์วิธีการและเงื่อนไขที่คณะกรรมการประกาศกำหนด
- (2) หลักทรัพย์รัฐบาลไทยหรือหลักทรัพย์ธนาคารแห่งประเทศไทย
- (3) หุ้นกู้หรือพันธบัตรที่กระทรวงการคลังธนาคารแห่งประเทศไทยหรือกองทุนเพื่อการฟื้นฟู และพัฒนาระบบสถาบันการเงิน คำประกันเงินต้นและดอกเบี้ย
- (4) สินทรัพย์อื่นตามหลักเกณฑ์วิธีการและเงื่อนไขที่คณะกรรมการประกาศกำหนดสินทรัพย์สภาพคล่องตาม (2) (3) และ (4) ต้องปราศจากการผูกพันและสามารถโอนเปลี่ยนมือได้

### ข้อห้าม

1. ห้ามประกอบธุรกิจวินาศภัย
2. ห้ามจ่ายเงินให้กับบุคคลอื่นที่มีใช้ตัวแทนหรือนายหน้า
3. ห้ามบริษัทนำเงินกองทุนไปใช้ก่อการผูกพัน

เงินกองทุนของบริษัทใดลดลงต่ำกว่าเงินกองทุนที่ต้องดำรงไว้ให้บริษัทเสนอโครงการเพื่อแก้ไขฐานะเงินกองทุนภายในสามสิบวันนับแต่วันที่ได้รับแจ้งจากนายทะเบียนหรือวันที่ผู้สอบบัญชีหรือบริษัทตรวจพบ

- **บริษัทประกันชีวิตต้องชำระค่าธรรมเนียมรายปีภายใน 3 เดือน มิฉะนั้นนายทะเบียน สั่งห้ามขยายธุรกิจได้และให้บริษัทนำเงินเข้ากองทุนประกันชีวิตตามที่คณะกรรมการประกาศกำหนด ด้วยความเห็นชอบของรัฐมนตรีไม่เกิน ร้อยละ 0.5 ของเบี้ยประกันที่ได้รับภายใน 6 เดือนก่อนหน้านั้น**

### การขยายธุรกิจ

1. การรับประกันภัยรายใหม่หรือการขยายวงเงินการรับประกันภัยของกรมธรรม์ประกันภัยที่มีอยู่
2. การเพิ่มความเสียหายในการลงทุนประกอบธุรกิจอื่นของบริษัท
3. การก่อการผูกพันเพิ่มเติมเว้นแต่เป็นการดำเนินการตามภาระผูกพันที่มีอยู่
4. การทำสัญญาแต่งตั้งตัวแทนประกันชีวิตหรือนายหน้าประกันชีวิตเพิ่มเติม
5. การรับโอนกิจการของบริษัท

## การขอรับใบอนุญาตเพื่อประกอบกิจการบริษัทต้องมี

หลักทรัพย์  
 หนี้สำหรับประกันภัย  
 ↓  
 หมายถึง

ไว้ที่ *นายทะเบียน* เป็นเงินสด / ทรัพย์สิน เพื่อเป็นหลักประกันให้กับผู้เอาประกันหรือประชาชน บริษัทต้องจัดสรรเบี้ยประกันภัยที่ได้รับมาเป็นเงินสำหรับประกันภัย ตามที่คณะกรรมการกำหนด (ไม่เกิน 25 % ของเงินสำหรับประกันภัย เก็บไว้กับนายทะเบียน)

- หนี้สินหรือพันธะผูกพันที่บริษัทมีต่อผู้ถือกรมธรรม์
- จำนวนเงินที่บริษัทจัดสรรไว้ตามความผูกพันของกรมธรรม์
- จำนวนเงินที่บริษัทจัดสรรไว้ให้ผู้ถือกรมธรรม์เพื่อจ่ายผลประโยชน์ตามเงื่อนไขของกรมธรรม์

## ปัจจัยที่กำหนดจำนวนเงินสำหรับประกันภัยว่าจะมีจำนวนเท่าใดขึ้นอยู่กับ

- อายุของผู้เอาประกันภัยเมื่อเริ่มทำสัญญาและระยะเวลาที่สัญญามีผลบังคับ
- แบบของกรมธรรม์และอัตราเบี้ยดอกเบีย
- ระยะเวลาชำระเบี้ยประกันภัยและตารางมรณะ

## กรมธรรม์ประกันภัย

- แบบ ข้อความ อัตราเบี้ย ต้องได้รับความเห็นชอบจากนายทะเบียน
- การชำระเงินต้องเป็นเงินสดทุกบาท
- มีรายชื่อกรรมการผู้มีอำนาจรับรองและตราประทับของบริษัท

## คุณสมบัติของตัวแทน

1. บรรลุนิติภาวะ
2. มีภูมิลำเนาอยู่ในประเทศไทย
3. ไม่เป็นคนวิกลจริตหรือจิตฟั่นเฟือน(โดยมีคำสั่งจากศาล )
4. ไม่เคยต้องโทษจำคุก **คดีเกี่ยวกับทรัพย์สิน**  
 (ลักทรัพย์ วิวาททรัพย์ ปล้นทรัพย์ ยักยอก ฉ้อโกง ฯลฯ)  
**เว้นแต่** ฟ้นโทษมาแล้วไม่น้อยกว่า 5 ปี
5. ปัจจุบันไม่เป็นบุคคลล้มละลาย(โดยมีคำสั่งจากศาล)
6. ไม่เป็นนายหน้าประกันชีวิต
7. ไม่เคยถูกนายทะเบียนเพิกถอนใบอนุญาตในระยะเวลา 5 ปี ก่อนวันขอรับใบอนุญาต
8. ได้รับการอบรมความรู้ตามที่นายทะเบียนกำหนดและสอบผ่าน

**ใบอนุญาต** เป็นสิทธิเฉพาะตัวของผู้รับใบอนุญาตเมื่อสอบผ่านแล้วให้ยื่นขอรับใบอนุญาตกับนายทะเบียนโดย

1. ยื่นใบคำขอรับอนุญาตเป็นตัวแทน
2. ยื่นหนังสือแสดงความต้องการของบริษัท
3. หนังสือรับรองว่าผ่านการอบรมตามที่กฎหมายกำหนด

## ค่าธรรมเนียม

กำหนดโดย **กฎกระทรวง**  
**บัตรชำระสูงสุดสูญหาย 200 บาท**

ค่าธรรมเนียมการสมัครสอบ

ค่าธรรมเนียมการต่อบัตร

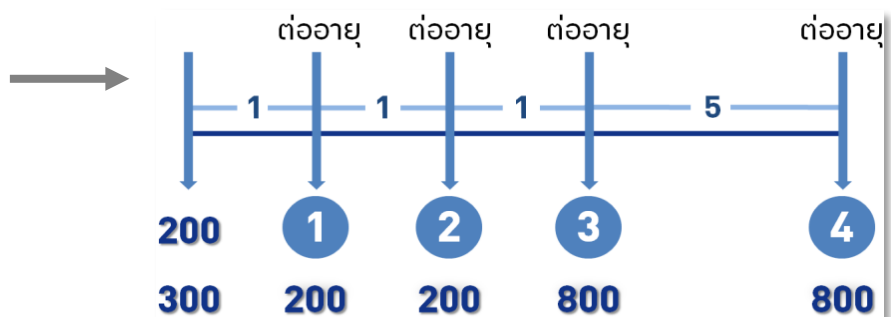

การขอยื่นต่ออายุใบอนุญาตตัวแทนสามารถยื่นขอต่อใบอนุญาตก่อนหมดอายุภายใน 2 เดือน

**ตัวอย่าง** ได้รับใบอนุญาตวันที่ 3 ก.ย. 2557 จะสิ้นสุดวันที่ 2 ก.ย. 2558 ต่อได้ตั้งแต่ 2 ก.ค. - 2 ก.ย. 2558

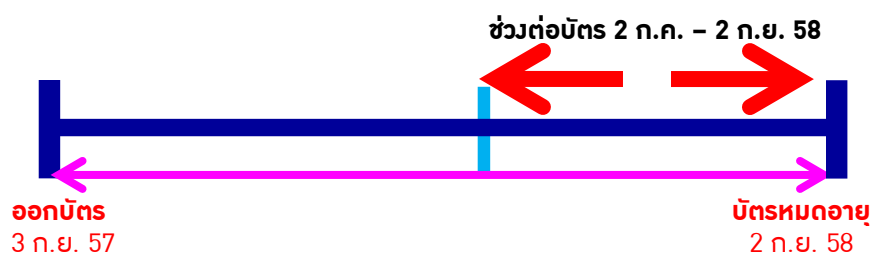



**ใบอนุญาตตัวแทนสิ้นสุดเมื่อ**  
**การถูกเพิกถอนใบอนุญาตฯ**

1. บัตรหมดอายุ
2. ตัวแทนเสียชีวิต
1. ฝ่าฝืนพระราชบัญญัติประกันชีวิต (ฉบับที่ 2)พ.ศ. 2551
2. ขาดคุณสมบัติการเป็นตัวแทน
3. ทำความเสียหายให้กับประชาชน

**สิทธิในการอุทธรณ์คำสั่งเพิกถอนใบอนุญาตตัวแทน** กรณีตัวแทนถูกนายทะเบียนเพิกถอนใบอนุญาต ตัวแทนมีสิทธิยื่นเรื่องต่อ **คปภ. ภายใน 15 วัน นับแต่วันที่ถูกละเมิด และคำสั่งขาด คปภ. ถือเป็นยุติภายใน 60 วัน**  
**บทลงโทษการเป็นตัวแทนประกันชีวิตโดยไม่มีใบอนุญาตชักชวนคนทำประกันชีวิต (ชักชวนทำประกันฯ แต่ยังไม่ได้เก็บเบี้ย) (นายทะเบียน)**

- จำคุกไม่เกิน 6 เดือน ปรับไม่เกิน 50,000 บาท หรือทั้งจำทั้งปรับ

**ชักชวนคนทำประกันชีวิตและมีการเก็บเบี้ยประกันชีวิต (บริษัท)**

- จำคุกไม่เกิน 2 ปี ปรับไม่เกิน 200,000 บาท หรือทั้งจำทั้งปรับ
- ตัวแทนประกัน ต้องแสดงใบอนุญาตทุกครั้งที่มีการเก็บเบี้ยและต้องออกเอกสารใบรับเงินให้กับลูกค้าทุกครั้ง

**ตัวแทนประกันชีวิตห้ามนำข้อความ ภาพ หรือหนังสือชักชวนที่ไม่ได้รับอนุญาตจากทางบริษัท ไปใช้ในการชักชวนบุคคลทำประกันชีวิต**

- ฝ่าฝืน ปรับไม่เกิน 30,000 บาท
- หากนำเอกสารดังกล่าวไปใช้และเสียหายกับประชาชนและบริษัทจำคุกไม่เกิน 3 เดือน หรือปรับไม่เกิน 30,000 บาท หรือทั้งจำทั้งปรับ

**บทลงโทษบริษัทประกันชีวิต**

**บริษัทประวิงการจ่ายเงิน/คืนเบี้ย/ ไม่สุจริต โดยไม่มีเหตุอันควร**

- ปรับไม่เกิน 500,000 บาท และถ้าเป็นความผิดต่อเนื่องให้ปรับอีกไม่เกินวันละ 20,000 บาทตลอดเวลาที่ยังฝ่าฝืนอยู่
  - บริษัทใดดำเนินกิจการรับประกันโดยไม่มีใบอนุญาตฯ จำคุก 2 ปี ถึง 5 ปี หรือปรับตั้งแต่ 200,000 บาท ถึง 500,000 บาท หรือทั้งจำทั้งปรับและรายวันอีกวันละ 20,000 บาท
  - ผู้ใดขัดขวางหรือไม่อำนวยความสะดวกแก่นายทะเบียนหรือพนักงานเจ้าหน้าที่ซึ่งปฏิบัติงาน หรือฝ่าฝืนคำสั่งของนายทะเบียนหรือพนักงานเจ้าหน้าที่ต้องระวางโทษ จำคุกไม่เกิน 1 เดือน หรือปรับไม่เกิน 10,000 บาท หรือทั้งจำทั้งปรับ
  - บริษัทใดออกกรมธรรม์ประกันภัย หรือเอกสารประกอบ หรือเอกสารแนบท้ายกรมธรรม์ประกันภัย กำหนดอัตราเบี้ยประกันภัย โดยที่มิได้ให้ความเห็นชอบ/ ระบุเงินอันพึงใช้ให้เป็นอัตราต่างประเทศ ปรับไม่เกิน 300,000 บาท
- หากมีข้อความต่างจากที่นายทะเบียนเห็นชอบให้ถือว่า “สัญญาสมบูรณ์” ส่วนจะบังคับอย่างไรแล้วแต่ผู้เอาประกันจะเลือก**
- ผู้เอาประกันมีสิทธิเลือก ดังนี้**
- ให้บริษัทต้องรับผิดชอบตามกรมธรรม์ประกันภัยที่ออกให้
  - บอกเลิกสัญญาประกันชีวิต
  - ให้บริษัทคืนเบี้ยประกันภัยทั้งหมด
- นักคณิตศาสตร์ที่คิดอัตราเบี้ยประกันไม่ตรงกับเงื่อนไขที่นายทะเบียนกำหนดขึ้นมา มีโทษปรับไม่เกิน 200,000 บาท จำคุกไม่เกิน 2 ปี หรือทั้งจำทั้งปรับ

## “กองทุนประกันชีวิต” มีฐานะเป็นนิติบุคคล มีวัตถุประสงค์เพื่อ

- เป็นหลักประกันกับลูกค้าหากบริษัทประกันปิดกิจการ จะได้รับชำระหนี้ก่อนฝ่ายอื่น
- เป็นทุนใช้จ่ายในการพัฒนาธุรกิจประกันชีวิตให้มีความมั่นคงและเสถียรภาพ
- **คุ้มครองเจ้าหน้าที่ซึ่งมีสิทธิได้รับชำระหนี้ที่เกิดจากการเอาประกันภัยในกรณีบริษัทล้มละลาย หรือถูกเพิกถอนใบอนุญาต ไม่เกินมูลค่าหนี้ที่เกิดจากการเอาประกันภัย ไม่เกิน 1,000,000 บาท**

## กองทุนประกอบด้วย

- **เงินและทรัพย์สินที่ได้รับโอนจากกองทุนเพื่อการพัฒนาธุรกิจประกันชีวิตของสำนักงาน**
- **คณะกรรมการกำกับและส่งเสริมการประกอบธุรกิจประกันภัย**
- **เงินค่าปรับตามมาตรา 117 หลังจากหักเงินสินบนรางวัล และค่าใช้จ่ายในการดำเนินงานแล้ว**
- **เงินหรือทรัพย์สินอื่นที่มีผู้มอบให้**
- **ดอกผลหรือรายได้จากเงินหรือทรัพย์สินของกองทุน**
- **เงินสนับสนุนจากรัฐบาล**

## กรณีที่ไม่ได้ผู้ใดมาขอรับเงินตามสัญญาจากบริษัทประกันชีวิต

- อายุความ 10 ปี
- **เมื่อไม่มีผู้มารับเงินบริษัทต้องส่งเงินทุนประกันเข้ากองทุนประกันชีวิต**
- **ให้บริษัทนำส่งเงินดังกล่าวเข้ากองทุนภายใน 1 เดือนนับตั้งแต่วันที่ขาดอายุความ**

# ข้อสอบ Exit poll เรื่องการคำนวณมูลค่ากรมธรรม์

แบบประกันสะสมทรัพย์ 10/10 จำนวนเงินเอาประกัน 100,000 บาท

สิ้นปีกรมธรรม์ที่	มูลค่าเวนคืนเงินสด	มูลค่าใช้เงินสำเร็จ	มูลค่าขยายเวลา		
			ปี	วัน	วินครบกำหนด
1	0	0	0	0	0
2	54	82	2	112	0
3	155	228	5	68	0
4	258	361	6	0	120
5	368	551	5	0	385
6	492	617	4	0	536
7	605	719	3	0	674
8	727	816	2	0	729
9	858	910	1	0	898
10	1000	0	0	0	0

ใช้ข้อมูลจากตารางมูลค่าตอบคำถามข้อ 1-5

- หากนาย ก ขอเวนคืนกรมธรรม์ ณ สิ้นปี กรมธรรม์ที่ 7 นาย ก จะได้รับเงินทั้งสิ้นเท่าใด  
\_\_\_\_\_
- หากนาย ก ขอแปลงมูลค่ากรมธรรม์เป็นมูลค่าใช้เงินสำเร็จ เมื่อสิ้นปีกรมธรรม์ที่ 3 และหลังจากนั้นอีก 6 เดือนนาย ก เสียชีวิตผู้รับประโยชน์จะได้รับเงินหรือไม่  
\_\_\_\_\_
- หากนาย ก ขอแปลงมูลค่ากรมธรรม์เป็นมูลค่าขยายเวลา เมื่อสิ้นปีกรมธรรม์ที่ 3 และเสียชีวิตในอีก 6 ปีต่อมาผู้รับประโยชน์จะได้รับเงินหรือไม่  
\_\_\_\_\_
- หากนาย ก ขอแปลงมูลค่ากรมธรรม์เป็นมูลค่าขยายเวลา เมื่อสิ้นปีกรมธรรม์ที่ 6 และมีชีวิตอยู่จนครบสัญญา นาย ก. จะได้รับเงินจากบริษัทหรือไม่  
\_\_\_\_\_
- นาย ก. ได้หยุดชำระเบี้ยประกันภัย เมื่อชำระเบี้ยประกันภัยมาเป็นเวลา 5 ปีแล้ว และได้แจ้งแก่บริษัทขอใช้สิทธิตามมูลค่ากรมธรรม์ประกันภัย หลังจากนั้น 6 เดือนนาย ก ได้เสียชีวิตลง บริษัทได้จ่ายจำนวนเงินเอาประกันภัยใหม่ให้ เป็นจำนวนที่น้อยกว่าจำนวนเงินเอาประกันภัยเดิม อยากทราบว่า นาย ก. ขอใช้สิทธิตามมูลค่ากรมธรรม์ในข้อใด  

ก. มูลค่าเวนคืนเงินสด	ค. มูลค่าขยายเวลา
ข. มูลค่าใช้เงินสำเร็จ	จ. มูลค่าเงินกู้ยืม

6. นาย ก. ทำประกันชีวิต เมื่อวันที่ 1 มกราคม 2534 แบบสะสมทรัพย์ 18/18 มีเดือนไขจ่ายเงินคืนล่วงหน้า ทุก 3 ปีเป็นจำนวน 10 % ของจำนวนเงินเอาประกันภัย 100,000 บาท นาย ก ชำระเบี้ยประกันภัยรายปีมาโดยสม่ำเสมอ ต่อมา นาย ก มี ปัญหาด้านการเงิน จึงมาขอเวนคืนกรมธรรม์ เมื่อวันที่ 1 มกราคม 2541 นาย ก จะ ได้เงินเท่าไร โดยมีอัตรามูลค่าดังนี้

ณ สิ้นปีกรมธรรม์ที่ 5=77 บาท/1000 บาท , ณ สิ้นปีกรมธรรม์ที่ 6=134 บาท/1000 บาท

ณ สิ้นปีกรมธรรม์ที่ 7=81 บาท/1000 บาท , ณ สิ้นปีกรมธรรม์ที่ 8 =130 บาท/1000 บาท

ณ สิ้นปีกรมธรรม์ที่ 9 =181 บาท/1000 บาท

ก. 3,400 บาท

ค. 8,400 บาท

ข. 8,100 บาท

จ. 13,000 บาท

**7. ตารางมูลค่ากรมธรรม์แบบสะสมทรัพย์ 25/25 อายุ 30 ปี ต่อ จำนวนเงินเอาประกันภัย 1,000 บาท**

สิ้นปีกรมธรรม์ที่	มูลค่าเวนคืนเงินสด	มูลค่าใช้เงินสำเร็จ	มูลค่าขยายเวลา		
			ปี	วัน	เงินครบกำหนด
2	17	61	8	327	0
3	51	174	22	0	26
4	89	288	21	0	166
5	130	399	20	0	301

**นายท๊อป อายุ 30 ปี ทำประกันชีวิตประเภทสามัญ แบบสะสมทรัพย์ 25/25 จำนวนเงินเอาประกันภัย 100,000 บาท จำนวนเงินเอาประกันภัยอุบัติเหตุ 100,000 บาท กรมธรรม์เริ่มมีผลบังคับ 4 เมษายน 2536**

ถ้า นายท๊อป ชำระเบี้ยประกันภัยราย 6 เดือน โดยชำระค่าเบี้ยประกันภัยครั้งสุดท้าย เมื่อวันที่ 4 เมษายน 2539 และ นายท๊อป มาขอเวนคืนกรมธรรม์ เมื่อวันที่ 4 ตุลาคม 2539 นายท๊อป จะได้รับจำนวนเงินเวนคืนเท่าไร?

ก. 5,100 บาท

ข. 7,000 บาท

ค. 8,900 บาท

จ. 28,800 บาท

# ข้อสอบ Exit poll สัญญาเพิ่มเติมตามกรมธรรม์ประกันภัย

1. ผู้เอาประกันได้ทำประกันชีวิตและซื้อสัญญาเพิ่มเติมคุ้มครองการเสียชีวิตและสูญเสียอวัยวะจากอุบัติเหตุ เมื่อผู้เอาประกันภัยประสบอุบัติเหตุทำให้สูญเสียขาทั้ง 2 ข้าง และอีก 5 วันต่อมาก็เสียชีวิต ดังนั้นบริษัท จะจ่ายเงินให้ผู้รับประโยชน์เป็นจำนวนเงินเท่าใด

**ตอบ** จำนวนเงินเอาประกันชีวิตและจำนวนเงินเอาประกันอุบัติเหตุ

**คำอธิบาย** ผู้เอาประกันทำประกันชีวิตและซื้อสัญญาเพิ่มเติมคุ้มครองอุบัติเหตุเมื่อผู้เอาประกัน เสียชีวิตจากอุบัติเหตุ บริษัทจะจ่าย 100 % ของจำนวนเงินเอาประกันภัยและ 100 % ของเงินเอาประกันสัญญาเพิ่มเติม คุ้มครองอุบัติเหตุ

2. สัญญาเอาประกันภัยอุบัติเหตุและคุณภาพจะสิ้นสุดการคุ้มครองเมื่อใด

**ตอบ** ผู้เอาประกันภัยตกเป็นบุคคลคุณภาพสิ้นเชิงถาวร และได้รับเงินเอาประกันภัยไปแล้ว

- ผู้เอาประกันภัยมีอายุครบ 60 ปี บริบูรณ์ หรือตามเงื่อนไขที่ระบุไว้ในกรมธรรม์
- ขาดการการส่งเบี้ยประกันอุบัติเหตุและคุณภาพ

3. นาย ก ซื้อสัญญาเพิ่มเติมค่ารักษาพยาบาลและค่าชดเชย 2 บริษัท โดยแต่ละบริษัทมีผลประโยชน์ค่าห้อง ค่าอาหาร 1000 บาทต่อวัน ( สูงสุดไม่เกิน 45 วัน ) ต่อมา นาย ก. เจ็บป่วยและต้องเข้ารับการรักษาพยาบาลใน สถานะคนไข้ในเป็นเวลา 60 วัน ข้อความข้างล่าง ข้อใดถูก

**ตอบ** นาย ก. จะได้รับเงินค่าห้องและค่าอาหาร 60,000 บาท

**คำอธิบาย:** สัญญาเพิ่มเติมค่ารักษาพยาบาลและค่าชดเชย จะจ่ายผลประโยชน์ เมื่อผู้เอาประกันเข้ารักษาพยาบาล ในสถานะผู้ป่วยในของโรงพยาบาล และจะจ่ายค่ารักษาพยาบาลตามที่ผู้เอาประกันภัยจ่ายจริงแต่ไม่เกินวงเงินทั้งหมด ที่ระบุไว้ในสัญญา จากโจทย์ นาย ก ซื้อ ผลประโยชน์ไว้วันละ 1,000 บาท ระบุผลประโยชน์สูงสุดคือ 45 วัน (ซื้อไว้ 2 ฉบับ บริษัทละฉบับ) นาย ก เจ็บป่วยเป็นเวลา 60 วันจึงสามารถใช้ผลประโยชน์ ได้ทั้ง 2 ฉบับ แต่รวมแล้ว ไม่เกินที่จ่ายจริงคือ 60 วัน

4. นาย ก. ซื้อสัญญาเพิ่มเติมค่ารักษาพยาบาลและค่าชดเชยแบบกับสัญญาประกันชีวิต โดย ซื้อผลประโยชน์ ค่าห้องและค่าอาหาร 1,000 บาทต่อวัน ( สูงสุดไม่เกิน 45 วัน ) ต่อมา นาย ก. เจ็บป่วยต้องเข้ารักษาตัว เป็น คนไข้ในด้วยโรคไขข้ออักเสบเป็นเวลา 35 วันหลังจากนั้นอีก 1 เดือน นาย ก ก็เข้ามารักษาตัวในโรงพยาบาล ด้วยโรคปอดอีก 20 วันในกรณีเช่นนี้บริษัทจะจ่ายเงินค่าห้องและค่าอาหารให้แก่ นาย ก ทั้งสองครั้ง รวมเป็น เงินเท่าใด

**ตอบ** 55,000 บาท

**คำอธิบาย:** นาย ก. มี การเข้าโรงพยาบาล 2 ครั้ง ครั้งที่ 1 และครั้งที่ 2 ต่างเป็นการรักษา ตัวคนละโรคกันครั้งแรกเป็นไขข้ออักเสบ ครั้งที่ 2 โรคปอด ถึงแม้ครั้งที่หนึ่งและครั้งที่สองจะยิวห่างกันไม่เกิน 90 วัน การเข้า โรงพยาบาลครั้งที่ 2 นับเป็นการเจ็บป่วยครั้งใหม่เบิกได้ เมื่อเบิกครั้งที่ 1 และ 2 รวมกัน ทั้งหมด 55 วัน วันละ 1000 บาท เป็นจำนวนเงินทั้งหมด ( 55 x 1000 ) = 55,000 บาท

5. นาย ก. ซื้อสัญญาเพิ่มเติมค่ารักษาพยาบาลและศิลากรรม โดยมีค่าห้องค่าอาหาร 500 บาทต่อวัน ( สูงสุดไม่เกิน 45 วัน ) และสัญญาเพิ่มเติมค่าชดเชยพยาบาลรายวันในกรณีผู้ป่วยใน จำนวน 1,000 บาทต่อวัน ( สูงสุดไม่เกิน 365 วัน ) แบบกับการประกันชีวิต ต่อมา นาย ก. เจ็บป่วยและต้องเข้ารักษาตัวในโรงพยาบาล ในฐานะคนไข้ในเป็นระยะเวลา 200 วัน กรณีนี้บริษัทจะจ่ายผลประโยชน์ให้แก่ นาย ก. เป็นจำนวนเงินเท่าใด

**ตอบ** 222,500 บาท

**คำอธิบาย** นาย ก. ได้ผลประโยชน์ค่ารักษาพยาบาล 500 บาท ต่อวัน และ รักษาตัวไป 200 วัน แต่สัญญาที่ซื้อไว้ให้สิทธิสูงสุดอยู่ที่ 45 วัน (  $500 \times 45$  ) = 22,500 บาท และผลประโยชน์จาก สัญญาเพิ่มเติมชดเชยพยาบาล จำนวนวันละ 1,000 บาท ทั้งสิ้น 200 วัน เนื่องจากจ่ายจริง 200 วัน (  $1,000 \times 200$  ) = 200,000 บาท รวมผลประโยชน์ทั้งสิ้น  $22,500 + 200,000 = 222,500$  บาท

# กรณีศึกษา 1

## จนำตัวเลือกด้านด้านขามาเติมในช่องว่างให้ถูกต้อง

- \_\_\_\_\_ ประกันสุขภาพบุตร
- \_\_\_\_\_ มีเงินปันผลและไม่มีเงินปันผล
- \_\_\_\_\_ ชั่วระยะเวลา
- \_\_\_\_\_ อุตสาหกรรม
- \_\_\_\_\_ ประเภทสามัญ
- \_\_\_\_\_ Free look period
- \_\_\_\_\_ สัญญาประกันภัย
- \_\_\_\_\_ โฆษณะ
- \_\_\_\_\_ ไม่ถูกต้องสัญญาเป็นโฆษณา
- \_\_\_\_\_ ผู้รับประโยชน์
- A. ประกันชีวิตรายบุคคล จำนวนเงินเอาประกันภัยสูง และมีการตรวจสุขภาพ
- B. ไม่มีคำตามเกี่ยวกับสุขภาพเนื่องจากลดค่าใช้จ่ายของบริษัท มีระยะเวลาออกอย 180 วัน
- C. แตกต่างที่เบี้ยประกันภัย
- D. ลดหย่อนภาษีไม่ได้
- E. ไม่ตายไม่จ่าย
- F. ผู้รับประกันฝ่ายหนึ่งกับผู้เอาประกันฝ่ายหนึ่ง
- G. เป็นใครก็ได้ มีหรือไม่มีก็ได้ อาจมีหลายคน หรือ เป็นคนเดียวกับผู้เอาประกันก็ได้
- H. เต็มกับพักเป็นคู่รักกันแต่จ่ายเบี้ยประกันเพื่อเอาประกันชีวิตพักถือว่าสัญญาผูกพัน
- I. สัญญามีผลมาตั้งแต่เริ่มต้น จนกว่าจะถูกรอกกลับในระยะเวลาที่กำหนด
- J. สิ้นกรรมธรรมภายใน 15 วัน พร้อมค่าตรวจสุขภาพและค่าใช้จ่ายของบริษัทถนัดละ 500 บาท

# กรณีศึกษา 2

จมนำตัวเลือกด้านด้านขวามาเติมในช่องว่างให้ถูกต้อง

\_\_\_\_\_ ชื่อสัตย์

K. “มานะ” เป็นตัวแทนดีเด่นของบริษัทมาโดยตลอดแต่ชอบดื่มเหล้าเป็นประจำ

\_\_\_\_\_ เปิดเผย

L. มานีไม่เคยลดค่าบำเหน็จให้ลูกค้าแต่อาจจะมีเลี้ยงอาหารกลางวันเป็นการขอบคุณที่ทำประกัน

\_\_\_\_\_ เกินความสามารถ

M. ทุกเรื่องที่มีในใบคำขอ

\_\_\_\_\_ ไม่ลด

N. ท็อปเป็นตัวแทน แนะนำแฟนจ่ายเบี้ยสูงกว่าเงินเดือนตัวเองโดยสัญญาจะจ่ายเบี้ยประกันให้ครึ่งหนึ่ง

\_\_\_\_\_ คีลธรรม

O. แดงแนะนำเพื่อนที่เป็นมะเร็งว่าไม่ต้องกรอกลงในใบคำขอเพราะบริษัทอาจไม่รับ

\_\_\_\_\_ มีนสำรองและมีหลักทรัพย์

P. ปรับไม่เกิน 500,000 บาท และปรับอีกไม่เกินวันละ 20,000 บาท ตลอดที่ยังฝ่าฝืนอยู่

\_\_\_\_\_ ก.ป.ภ

Q. ตรวจสอบฐานะการเงิน อัตราเบี้ยประกัน และเพิกถอนใบอนุญาตตัวแทนประกันชีวิต

\_\_\_\_\_ ประวิง

R. 6 เดือนนับตั้งแต่วันที่จดทะเบียนเป็นบริษัทมหาชนจำกัด

\_\_\_\_\_ นายทะเบียน

S. 2 เดือนนับตั้งแต่วันที่รับคำสั่ง

\_\_\_\_\_ ดำรงวินกองทุน

T. แต่งตั้งผู้ชำระบัญชี

**“ขอให้ทุกคนประสบความสำเร็จในการสอบ”**



<b>กรณีศึกษา 1</b>	<b>กรณีศึกษา 2</b>
<b>D</b>	<b>O</b>
<b>C</b>	<b>M</b>
<b>E</b>	<b>N</b>
<b>B</b>	<b>L</b>
<b>A</b>	<b>K</b>
<b>J</b>	<b>S</b>
<b>F</b>	<b>T</b>
<b>I</b>	<b>P</b>
<b>H</b>	<b>Q</b>
<b>G</b>	<b>R</b>

# Exit poll

## ข้อสอบจากสนามสอบจริง 50 ข้อ

1. นาย ก. เป็นตัวแทนประกันชีวิต และได้เก็บเบี้ยประกันภัยจากผู้เอาประกันภัยส่งให้บริษัททุกเดือนโดยไม่บกพร่อง มีอยู่ครั้งหนึ่งมารดาของนาย ก. เกิดเจ็บป่วยและเข้ารักษาตัวในโรงพยาบาล นาย ก. จึงได้นำเงินเบี้ยประกันภัยของผู้ประกันภัยที่ชำระมาไปจ่ายเป็นค่าใช้จ่ายในการรักษาพยาบาลมารดาของตน แต่ นาก ก. ก็ได้นำเงินมาคืนให้บริษัทครบถ้วน ภายในช่วงระยะเวลาผ่อนผัน 30 วัน และได้บอกกับผู้เอาประกันภัยให้ทราบเรื่องดังกล่าวในภายหลัง ตามว่าการกระทำของนาย ก. ถูกหรือผิดจรรยาบรรณ

- ก. ถูก เพราะ นาย ก. ประพฤติตนอยู่ในศีลธรรมมีความกตัญญูต่อมารดา
- ข. ถูก เพราะ นาย ก. เป็นคนมีคุณธรรมและความรับผิดชอบ โดย ได้นำเงินมาจ่ายคืนให้กับบริษัท ครบถ้วนภายในช่วงระยะเวลาผ่อนผัน และ ได้บอกเรื่องดังกล่าวให้ผู้เอาประกันภัยได้ทราบภายหลัง
- ค. ผิด เพราะ นาย ก. เป็นคนไม่ซื่อสัตย์ต่อผู้เอาประกันภัย และบริษัท
- ง. ผิด เพราะ นาย ก. แจ้งให้ผู้เอาประกันภัยไม่ได้แจ้งให้บริษัททราบ

2. เมื่อ 2 ปีก่อน นาย ก. เป็นตัวแทนประกันชีวิตของบริษัทหนึ่ง ซึ่งมีความขัดแย้งกันในเรื่องตำแหน่งงานต่อมานาย ก. ได้เสนอขายกรมธรรม์ประกันชีวิตให้กับบริษัทสองประกันชีวิต จำกัด โดยอาชีพการเป็นตัวแทนประกันชีวิต นาย ก. ยึดมั่นในหลักการที่ต้องให้บริการที่ดีและรักษาผลประโยชน์ตามสิทธิที่ผู้เอาประกันภัยจะต้องพึงได้รับและได้ถือปฏิบัติเช่นนี้มาโดยตลอดถึงแม้ นาย ก. จะย้ายบริษัทประกันชีวิต นาย ก. จะให้คำแนะนำที่ถูกต้องแต่ผู้เอาประกันภัยของบริษัท สองประกันชีวิต จำกัด รวมทั้งผู้ประกันภัยของบริษัท หนึ่งประกันชีวิตจำกัด ที่มาขอคำปรึกษาด้วย ท่านคิดว่า การกระทำนาย ก

- ก. ถูกต้อง สมกับเป็นตัวแทนประกันชีวิตที่ดี
- ข. ถูกต้อง แต่ขาดคุณสมบัติด้านความซื่อสัตย์ต่อบริษัทสองประกันชีวิต จำกัด
- ค. ไม่ถูกต้อง ไม่สมควรเป็นตัวแทนของบริษัทสองประกันชีวิต จำกัด
- ง. ไม่มีข้อใดถูก

3. นาย ก. และนาย ข. เป็นตัวแทนประกันชีวิตบริษัทแห่งหนึ่ง ซึ่งมีความขัดแย้งกันในเรื่องตำแหน่งงานต่อมาต่อมานาย ก. ได้เสนอขายกรมธรรม์ประกันชีวิตให้กับ นางสาว ค. และ นางสาว ค. ได้บอกว่าได้ซื้อกรมธรรม์ตามคำชักชวนของนาย ข. แล้ว และทราบเรื่องความขัดแย้งจากนาย ข. นาย ก. กล่าว นางสาว ค. จะเข้าใจผิดฟังความข้างเดียว จึงได้เล่าเรื่องความขัดแย้งให้ทราบ จากการกระทำของ นาย ก. และนาย ข. ผิดจรรยาบรรณหรือไม่

- ก. นาย ก. ไม่ผิดจรรยาบรรณ เพราะ เป็นการพูดความจริง ให้ นางสาว ค. ได้เข้าใจ
- ข. นาย ข. ผิดจรรยาบรรณ เพราะ เป็นการนำความลับอันไม่ควรเปิดเผยของบริษัทมาเปิดเผยให้ นางสาว ค. ได้ทราบ
- ค. นาย ก. และ นาย ข. ไม่ผิดจรรยาบรรณ เพราะเป็นการนำเรื่องส่วนตัวของตนเองมาเปิดเผยให้ นางสาว ค. ได้ทราบ
- ง. นาย ก. และ นาย ข. ผิดจรรยาบรรณ เพราะ นำความลับอันไม่ควรเปิดเผยมาเปิดเผยให้ นางสาว ค. ได้ทราบ

4.นางก.ป่วยเป็นโรคมะเร็งในขั้นเริ่มต้น ได้เรียกนาย ข. ลูกชายซึ่งเป็นตัวแทนของบริษัทประกันชีวิตแห่งหนึ่งให้มาทำประกันชีวิตเพื่อที่เมื่อตนตายไป นาย ข. และน้อง ๆจะได้มีเงินก้อนหนึ่งไปทำการค้า นาย ข.จึงได้ทำประกันชีวิตให้นาง ก. โดยกรอกข้อความในใบคำขอว่าไม่ได้เจ็บป่วย หลังจากนั้นอีก 4 ปี นาง ก.ถึงแก่ความตาย บริษัทได้จ่ายจำนวนเงินเอาประกันภัยให้แก่ นาย ข. และน้อง ๆ การกระทำของนาย ข. ผิดจรรยาบรรณและศีลธรรมตัวแทนประกันชีวิตหรือไม่

ก.ผิดเพราะไม่เปิดเผยข้อความจริงของผู้เอาประกันภัยในส่วนที่เป็นสาระสำคัญเพื่อการพิจารณารับประกัน หรือ เพื่อความสมบูรณ์ของสัญญา

ข.ไม่ผิดเพราะลูกกตัญญูต้องเชื่อฟังพ่อแม่ และทำตามคำขอร้องของแม่ประกอบกันในกรณีนี้ไม่ว่าจะเจ็บป่วยหรือไม่ บริษัทก็ต้องจ่ายเงินเอาประกันภัยอยู่ดีเพราะเกิน 2 ปีแล้ว บริษัทไม่มีสิทธิบอกล้างสัญญา

ค.ไม่ผิด เพราะทำให้คำขอร้องของแม่เป็นจริง และช่วยให้น้อง ๆมีเงินทุนในการทำการค้า

จ.ผิด เพราะไม่มีความซื่อสัตย์ต่อบริษัทประกันชีวิต

5.นายก. เป็นตัวแทนประกันชีวิต ได้ชักชวนนาย ข.ทำประกันชีวิตแบบ ค. เนื่องจากพิจารณาเห็นว่า น่าจะมีความเหมาะสมและให้ประโยชน์กับ นาย ข. มากที่สุด นายข.ตกลงที่จะทำประกันชีวิตแต่ขอเลือกแบบประกันชีวิตแบบอื่น ๆ ที่มีอัตราเบี้ยประกันภัยสูงกว่า นาย ก. ควรพิจารณาเรื่องนี้อย่างไร จึงจะเป็นทางออกที่ดีที่สุด

ก.ต้องโน้มน้าวใจให้ นาย ข. ทำประกันชีวิตแบบ ค.เนื่องจากได้พิจารณาแล้วว่าเป็นแบบที่ดีที่สุด

ข.เสนอทางเลือกในการจัดสรรรายได้ของนาย ข. เพื่อให้ นาย ข.ทำประกันชีวิตแบบ ค.

ค.ไม่ต้องแนะนำอะไร ทำตามความต้องการของนาย ข.

จ.ทำตามความต้องการของนาย ข.ไปก่อน และคอยติดตามเพื่อเสนอรูปแบบความคุ้มครองเพิ่มเติมเสนอรูปแบบความคุ้มครองเพิ่มเติมที่เหมาะสม และสอดคล้องกับความจำเป็นและต้องการของนาย ข. ให้นาย ข.ได้เลือกพิจารณาในโอกาสต่อไป

6.ข้อใดเป็นสิ่งที่ตัวแทนประกันชีวิตไม่พึงปฏิบัติ

ก.ไม่กล่าวให้ร้ายกับกรมตัวแทนหรือบริษัทอื่น

ข.ลดหรือเสนอที่จะลดค่าเบี้ยเพื่อจูงใจให้เอาประกันภัย

ค.เปิดเผยข้อความจริงของผู้เอาประกันภัยในส่วนที่เป็นสาระสำคัญเพื่อการพิจารณารับประกันภัย

จ.รักษาความลับอันไม่ควรเปิดเผยของผู้เอาประกันภัยและของบริษัทต่อบุคคลภายนอก

7.บริษัทของท่านออกกรมธรรม์ใหม่ ผู้เอาประกันภัยซึ่งเป็นลูกค้าของท่าน ต้องการเปลี่ยนกรมธรรม์เป็นแบบที่ออกใหม่ ท่านจะทำอย่างไร

ก.เปลี่ยนตามความต้องการของลูกค้า

ข.ศึกษาผลประโยชน์ของกรมธรรม์ใหม่ พร้อมทั้งชี้แจงข้อดีข้อเสียของการเปลี่ยนกรมธรรม์ใหม่

ค.ไม่เปลี่ยนให้ เพราะผิดจรรยาบรรณ

จ.ศึกษาผลประโยชน์ของกรมธรรม์ใหม่ แล้วเปลี่ยนให้ตามความต้องการของลูกค้า

8. “ตัวแทนประกันชีวิตได้ลาออกจากบริษัทหนึ่งจำกัด แล้วมาเป็นตัวแทนประกันชีวิตกับบริษัทสอง จำกัด เมื่อไปชวนลูกค้าทำประกันจะบอกกับลูกค้าว่า บริษัทหนึ่ง จำกัด มีวิธีการหลีกเลี่ยงการจ่ายค่าสินไหมทดแทนให้กับผู้เอาประกันชีวิต และได้ให้ลูกค้าทำประกันชีวิตกับบริษัทสอง จำกัด” ถ้าสมมุติว่าท่านเป็นตัวแทนประกันชีวิต ท่านคิดว่าจะขายประกันชีวิตโดยวิธีนี้หรือไม่

ก.ขายวิธีนี้ เพราะลูกค้าต้องทำประกันชีวิตแน่นอน

ข.อาจขายวิธีนี้ เพราะบางครั้งก็จำเป็นต้องหาเหตุที่คิดว่าทำให้ลูกค้าคล้อยตาม และตกลงทำประกันชีวิต

ค.ไม่ขายวิธีนี้ เพราะตัวแทนประกันชีวิตต้องมีรรยาบรรณและไม่ยอมกล่าวให้ร้ายหรือทับถมบริษัทอื่น แม้จะทำให้ขายประกันชีวิตไม่ได้ก็ตาม

จ.ไม่ขายวิธีนี้ เพราะถึงอย่างไรลูกค้าก็ทำประกันชีวิตกับตัวแทนประกันชีวิตผู้นี้อยู่แล้ว

9.ท่านคิดว่ารรยาบรรณและศีลธรรมของตัวแทนประกันชีวิตรู้จักการพัฒนาตนเองให้มีคุณภาพที่ดี

ก.ให้บริการที่ดีย่อมสม่ำเสมอและชี้แจงให้ผู้เอาประกันทราบถึงสิทธิและหน้าที่เพื่อรักษาผลประโยชน์ของผู้เอาประกัน

ข.รักษาความลับอันไม่ควรเปิดเผยของผู้เอาประกันภัยและขอบริษัทประกันภัยต่อบุคคลภายนอก

ค.ได้ศึกษาหาความรู้ในวิชาชีพเพิ่มเติมอยู่เสมอ

จ.ข้อ ก. และ ข้อ ค.

10.นาย ก.เป็นตัวแทนประกันชีวิตและเป็นคนชอบพูดจาโกหกหลอกลวงโดยเฉพาะกับสาว ๆ แต่นาย ก.ก็ไม่เคยพูดโกหกหลอกลวงหรือทำความเสียหายแก่ผู้เอาประกันภัยรวมทั้งยังช่วยให้บริการที่ดีแก่ผู้เอาประกันภัยอย่างสม่ำเสมอด้วย การกระทำของนาย ก. ผิดรรยาบรรณตัวแทนประกันชีวิตหรือไม่

ก.ไม่ผิด เพราะเรื่องดังกล่าวเป็นเรื่องส่วนตัว แต่ นาย ก. ยังช่วยให้การบริการที่ดี แก่ผู้ประกันภัย

ข.ไม่ผิด เพราะเป็นสิทธิเสรีภาพส่วนตัว

ค.ผิด เพราะนาย ก. ไม่ประพฤติตนอยู่ในศีลธรรมประเพณีอันดีงาม

จ.ผิด เพราะนาย ก.ชอบพูดโกหกหลอกลวง อาจทำให้ผู้เอาประกันภัยเสียประโยชน์ได้

11.นาย ก. จะเอาประกันชีวิต นาง ข. ซึ่งเป็นภรรยา โดยระบุให้ นาย ก. เป็นผู้รับประโยชน์ต่อมา นาย ก.ได้หย่าขาดจาก นาง ข. และ นาง ข.ประสบอุบัติเหตุเสียชีวิต นาย ก. จะได้รับเงินผลประโยชน์ตามกรมธรรม์ประกันภัยหรือไม่

ก.ไม่ได้ เพราะได้หย่าขาดกันแล้ว

ข.ไม่ได้ เพราะ นาย ก. ไม่มีส่วนได้เสียในชีวิต ของ นาง ข.

ค.ได้รับ เพราะเสียชีวิตเพราะอุบัติเหตุ

จ.ได้รับเงินผลประโยชน์ตามกรมธรรม์ประกันภัยเพราะนาย ก. มีส่วนได้เสียในชีวิต นาง ข.ในขณะที่ทำสัญญาประกันภัย

12.ข้อต่อไปนี้เป็นข้อใดที่บริษัทประกันชีวิตไม่ต้องจ่ายจำนวนเงินเอาประกันภัย เมื่อผู้เอาประกันภัยเสียชีวิต

ก.ผู้เอาประกันภัยฆ่าตัวตายในปีที่ 2 นับแต่วันทำสัญญา

ข.ผู้เอาประกันภัยเสียชีวิตด้วยอุบัติเหตุในระยะเวลารอคอย

ค.ผู้เอาประกันภัยถูกผู้รับประโยชน์ฆ่าตายโดยเจตนา

จ.ถูกทุกข้อ

13. นาย ก. ทำประกันชีวิตประเภทอุตสาหกรรม ทำสัญญาเมื่อวันที่ 1 สิงหาคม 2540 ชำระเบี้ยประกันภัยรายเดือน เดือนละ 400 บาท จำนวนเงินเอาประกันภัย 40,000 บาท จำนวนเงินเอาประกันภัยอุบัติเหตุ 40,000 บาท ต่อมาเมื่อวันที่ 1 ตุลาคม 2540 นาย ก. เสียชีวิตด้วยโรคความดันโลหิตสูงจากเหตุการณ์นี้

ก. บริษัทคืนเบี้ยประกันภัยที่ผู้เอาประกันภัยได้ชำระไปแล้วทั้งหมดแก่ผู้รับประโยชน์ เพราะอยู่ในช่วงระยะเวลาอคอย

ข. บริษัทจ่ายค่าสินไหมทดแทน 80,000 บาท

ค. บริษัท จ่ายค่าสินไหมทดแทน 40,000 บาท

จ. บริษัทไม่ต้องจ่ายเงินและไม่ต้องคืนเบี้ยประกันภัยที่ได้ชำระไปแล้ว เพราะอยู่ในช่วงระยะเวลาอคอย

14. การประกันชีวิตชนิดมีเงินปันผล และ ชนิดไม่มีเงินปันผลมีลักษณะที่แตกต่างกันคือ

ก. ระยะเวลาของการชำระเบี้ยแตกต่างกัน

ข. ระยะเวลาคุ้มครองแตกต่างกัน

ค. จำนวนเงินเอาประกันภัยแตกต่างกัน

จ. อัตราเบี้ยประกันภัยแตกต่างกัน

15. ผู้เอาประกันภัยได้ทำประกันชีวิตและซื้อสัญญาเพิ่มเติมคุ้มครองการเสียชีวิตและสูญเสียอวัยวะจากอุบัติเหตุ เมื่อผู้เอาประกันภัยประสบอุบัติเหตุทำให้สูญเสียขาทั้ง 2 ข้าง และอีก 5 วันต่อมาก็เสียชีวิตดังนั้นบริษัทจะจ่ายเงินให้ผู้รับประโยชน์เป็นจำนวนเท่าใด

ก. จ่ายจำนวนเงินเอาประกันภัยอุบัติเหตุ

ข. จ่ายจำนวนเงินเอาประกันภัยและจำนวนเงินเอาประกันภัยอุบัติเหตุ

ค. จ่ายจำนวนเงินเอาประกันภัยและ 2 เท่าของจำนวนเงินเอาประกันภัยอุบัติเหตุเนื่องจากถ้าผู้เอาประกันภัยสูญเสียอวัยวะตั้งแต่ 2 แห้วขึ้นไป ก็จะได้จำนวนเงินเอาประกันภัยอุบัติเหตุ อีกทั้งผู้เอาประกันภัยก็มาเสียชีวิตด้วยอุบัติเหตุ ดังนั้น บริษัทจะต้องจ่าย 2 เท่าของจำนวนเงินเอาประกันภัยอุบัติเหตุรวมกับจำนวนเงินเอาประกันภัย

จ. จ่ายจำนวนเงินเอาประกันภัย

16. นาย ก. ทำประกันชีวิตแบบสะสมทรัพย์ จำนวนเงินเอาประกันภัย 100,000 บาทและสัญญาเพิ่มเติมคุ้มครองการเสียชีวิตจากอุบัติเหตุจำนวนเงินเอาประกันภัยอุบัติเหตุ 100,000 บาท และสัญญาเพิ่มเติมแบบชั่วระยะเวลา (Term Rider) จำนวนเงินเอาประกันภัย 100,000 บาทถ้า นาย ก. เสียชีวิตจากอุบัติเหตุผู้รับประโยชน์ของ นาย ก. จะได้รับเงินจำนวนเท่าไร

ก. 100,000 บาท

ข. 200,000 บาท

ค. 300,000 บาท

จ. ไม่ได้เลย

17. โดยปกติบริษัทประกันชีวิตจะรับประกันชีวิตเฉพาะภัยมาตรฐานใช้หรือไม่

ก. ใช้ รับประกันชีวิตแต่เฉพาะภัยมาตรฐานเท่านั้น

ข. ไม่ใช่ ภัยที่ต่ำกว่ามาตรฐานบางกรณีก็รับประกันชีวิต

ค. ไม่ใช่ ภัยที่ต่ำกว่ามาตรฐานเท่าใดก็รับประกันชีวิต

จ. ผิดทั้งข้อ ก, ข และ ค

18. เงินสำรองประกันภัยหมายถึง

- ก. จำนวนเงินที่บริษัทจัดสรรไว้เป็นค่าใช้จ่ายในปีหน้า
- ข. จำนวนเงินที่บริษัทจัดสรรไว้ตามความผูกพันของกรมธรรม์
- ค. จำนวนเงินที่บริษัทจัดสรรไว้ให้ผู้เอาประกันภัยที่มาขอคุ้มครอง
- จ. จำนวนเงินที่บริษัทสำรองไว้เพื่อการลงทุนตามกฎหมาย

19. นาย ก. ทำประกันชีวิตแบบสะสมทรัพย์ 20/20 ชำระเบี้ยประกันภัยรายปี ปีละ 10,000 บาท ถ้า นาย ก. จะขอชำระเบี้ยประกันภัยต่ำกว่าอัตราที่บริษัทกำหนด ได้หรือไม่

- ก. ได้ เพราะกรรมการบริษัทให้ความยินยอม
- ข. ได้ เพราะตัวแทนประกันชีวิตยินยอมลดเบี้ยประกันชีวิตให้
- ค. ไม่ได้ เพราะบริษัทต้องขายตามอัตราเบี้ยประกันภัยที่ได้รับความเห็นชอบจากนายทะเบียน
- จ. ไม่ได้ เพราะตัวแทนประกันชีวิตจะได้รับค่าบำเหน็จน้อยลง

20. นาย ก. ทำประกันชีวิตแบบสะสมทรัพย์ ขณะทำประกันชีวิตนาย ก. มีสุขภาพดี ต่อมาอีก 6 เดือน นาย ก. เริ่มล้มป่วยลงและแพทย์ตรวจพบว่า นาย ก. เป็นโรคมะเร็ง เมื่อบริษัททราบ บริษัทจะขอยกค่าสัญญาประกันชีวิตกับนาย ก. ได้หรือไม่

- ก. ได้ เพราะนาย ก. ป่วยเป็นโรคมะเร็งภายใน 1 ปีนับแต่วันเริ่มสัญญา
- ข. ได้ เพราะ นาย ก. ปกปิดความจริงที่ป่วยเป็นโรคมะเร็งก่อนทำประกันชีวิต
- ค. ไม่ได้ เพราะ ขณะทำประกันชีวิต นาย ก. มีสุขภาพสมบูรณ์ดี
- จ. ได้หรือไม่ขึ้นอยู่กับเงื่อนไขของสัญญาประกันชีวิต

21. ถ้า นาย ก. เป็นโรคมะเร็งแต่ไม่ได้แถลงในใบคำขอเอาประกันชีวิตในการทำประกันชีวิต ต่อมาอีก 11 เดือนผู้เอาประกันภัยเสียชีวิตด้วยโรคมะเร็ง ข้อต่อไปนี้เป็นข้อใดถูกต้อง

- ก. บริษัทมีสิทธิบอกค่าสัญญาประกันภัยและคืนเบี้ยประกันชีวิตที่ชำระมาแล้ว
- ข. บริษัทมีสิทธิบอกค่าสัญญาประกันภัย และไม่ต้องคืนเบี้ยประกันชีวิตที่ชำระมาแล้ว
- ค. บริษัทจ่ายจำนวนเงินเอาประกันภัย
- จ. ไม่มีข้อใดถูก

22. ในกรณีที่ผู้เอาประกันภัยผู้เอาประกันโดยมีกรมธรรม์เป็นประกันโดยชำระเบี้ยประกันภัย และดอกเบี้ยเงินกู้สม่าเสมอ ถ้าผู้เอาประกันภัยเสียชีวิต ผู้รับประโยชน์จะ

- ก. ไม่ได้รับผลประโยชน์ใด ๆ
- ข. ได้รับเงินเท่ากับจำนวนเงินเอาประกันภัย หักด้วยหนี้สินที่ผูกพันตามกรมธรรม์นั้น
- ค. ได้รับเงินเท่ากับจำนวนเงินที่กู้ไป
- จ. ได้รับเงินเท่ากับจำนวนเงินที่กู้ไป หักด้วยดอกเบี้ย

23. ข้อใดต่อไปนี้อีกกล่าวถูกต้องเกี่ยวกับการใช้สิทธิในการยกเลิกกรมธรรม์ที่ซื้อผ่านทางโทรศัพท์ (Free Look)

ก. ท่านสามารถยกเลิกกรมธรรม์ได้ภายใน 30 วันนับจากวันที่ได้รับกรมธรรม์ (Free look Period) โดยท่านไม่จำเป็นต้องชี้แจงเหตุผลในการขอยกเลิก และได้รับเบี้ยประกันภัยคืนทั้งหมด

ข. ท่านสามารถยกเลิกกรมธรรม์ได้ภายใน 30 วัน นับจากวันที่ได้รับกรมธรรม์ (Free look Period) โดยท่านไม่จำเป็นต้องชี้แจงเหตุผลในการขอยกเลิกและได้รับเบี้ยประกันภัยหลักหักค่าตรวจสุขภาพ และหักค่าใช้จ่ายอื่น อีก 500 บาทออกแล้วคืน

ค. ท่านสามารถยกเลิกกรมธรรม์ได้ภายใน 15 วันนับจากวันที่ได้รับกรมธรรม์ (Free Look Period) โดยท่านไม่จำเป็นต้องชี้แจงเหตุผลในการขอยกเลิก และได้รับเบี้ยประกันภัยคืนทั้งหมด

ง. ท่านสามารถยกเลิกกรมธรรม์ได้ภายใน 15 วันนับจากวันที่ได้รับกรมธรรม์ (Free Look Period) โดยท่านไม่จำเป็นต้องชี้แจงเหตุผลในการขอยกเลิกและได้รับเบี้ยประกันภัยหลักหักค่าตรวจสุขภาพ และหักค่าใช้จ่ายอื่น อีก 500 บาทออกแล้วคืน

24. ข้อใดถูกต้อง

ก. นาย ก. ให้บุตรเป็นผู้เอาประกันโดยนาย ก. เป็นผู้ชำระเบี้ย นาย ก. สามารถนำเบี้ยประกันชีวิตไปหัก ลดหย่อนภาษีเงินได้บุคคลธรรมดาของตนเองได้สูงสุด 10,000 บาท

ข. นาย ก. ให้บุตรเป็นผู้เอาประกันโดย นาย ก. เป็นผู้ชำระเบี้ย นาย ก. สามารถนำเบี้ยประกันชีวิตไปหัก ลดหย่อนภาษีเงินได้บุคคลธรรมดาของตนเองได้สูงสุด 100,000 บาท

ค. นาย ก. สามารถนำเบี้ยประกันชีวิตของภรรยาซึ่งไม่มีเงินได้ไปหักลดหย่อนภาษีเงินได้บุคคลธรรมดาของตนเองได้สูงสุด 10,000 บาท

ง. นาย ก. สามารถนำเบี้ยประกันชีวิตของภรรยาซึ่งไม่มีเงินได้ไปหักลดหย่อนภาษีเงินได้บุคคลธรรมดา ของตนเองได้สูงสุด 100,000 บาท

25. นาย ก. ทำประกันชีวิตและซื้อสัญญาเพิ่มเติมคุ้มครองการประกันภัยอุบัติเหตุ ชดเชยค่าสัญญา นาย ก. ปกปิดความจริงที่ป่วยเป็นโรคหัวใจมาก่อน ต่อมา นาย ก. เสียชีวิตด้วยอุบัติเหตุในปีที่ 3 ของการทำประกันชีวิต และบริษัทสืบทราบ ว่า นาย ก. ได้ป่วยเป็นโรคหัวใจมาก่อนทำประกัน บริษัทจะต้องจ่ายจำนวนเงินเอาประกันภัยให้ นาย ก. หรือไม่

ก. จ่ายจำนวนเงินเอาประกันภัย และ จำนวนเงินเอาประกันภัยอุบัติเหตุ

ข. จ่ายจำนวนเงินเอาประกันภัยอุบัติเหตุเท่านั้น

ค. ไม่ต้องจ่าย เนื่องจาก นาย ก. ป่วยเป็นโรคหัวใจมาก่อนทำประกัน

ง. บริษัทบอกกล่าวสัญญาและคืนเบี้ยประกันภัยทั้งหมดให้ทายาท นาย ก.

26. เมื่อผู้เอาประกันภัย บอกเลิกสัญญาประกันชีวิต แบบสะสมทรัพย์ 20/20 ภายหลังกรมธรรม์มีอายุครบ 3 ปี บริษัทจะจ่ายเงินจำนวนเงินจำนวนหนึ่งคืนให้ เท่ากับ

ก. เบี้ยประกันภัยที่ผู้เอาประกันภัยได้จ่ายมาแล้วทั้งหมด

ข. มูลค่าเวนคืนเงินสด

ค. มูลค่าใช้เงินสำเร็จ

ง. เบี้ยประกันภัยที่ผู้เอาประกันภัยได้จ่ายมาแล้วทั้งหมด หักด้วยค่าใช้จ่ายของบริษัท

27. นาย ก. ทำประกันชีวิตแบบตลอดชีพ ชำระเบี้ยประกันภัยมาแล้ว 5 ปี จำนวนเงินเอาประกันภัย 100,000 บาท จำนวนเงินเอาประกันอุบัติเหตุ 100,000 บาท เมื่อกรมธรรม์ครบ 5 ปี นาย ก. มาขอเวนคืนกรมธรรม์ และหลังจากนั้นเพียง 3 วัน นาย ก. ประสบอุบัติเหตุเสียชีวิต ทายาทของ นาย ก. จะได้รับ

ก. ค่าสินไหมบรรณกรรม 200,000 บาท

ข. ค่าสินไหมบรรณกรรม 100,000 บาท

ค. ไม่ได้รับเลย

ง. ได้รับเงินเท่ากับมูลค่าเวนคืนเงินสด

28. นาย ก. ทำประกันชีวิตแบบสะสมทรัพย์ 20/20 มาแล้วเป็นเวลา 2 ปี ต่อมา นาย ก. เห็น นาย ข. ทำประกันชีวิตแบบตลอดชีพชำระเบี้ยประกันภัยตลอดชีพที่บริษัทเดียวกัน แต่จำนวนเบี้ยประกันภัยน้อยกว่า จึงต้องการเปลี่ยนจากแบบเดิมมาเป็นแบบตลอดชีพเหมือน นาย ข. นาย ก. จะสามารถทำได้หรือไม่

ก. ได้ โดยได้รับความยินยอมจากบริษัท

ข. ไม่ได้ เพราะกรมธรรม์ยังมีมูลค่าตามกรมธรรม์

ค. ได้ เฉพาะการเปลี่ยนจากแบบตลอดชีพไปเป็นแบบสะสมทรัพย์เท่านั้น

ง. ไม่ได้ เพราะ นาย ก. ทำประกันชีวิตไม่ถึง 3 ปี

**ตารางมูลค่ากรมธรรม์ประกันภัย แบบสะสมทรัพย์ 20/20 อายุ 30 ปี (ต่อจำนวนเงินเอาประกันภัย 1000 บาท)**

สิ้นปี กรมธรรม์ที่	มูลค่า เวนคืนเงินสด	มูลค่า ใช้เงินสำเร็จ	การขยายระยะเวลา		
			ปี	วัน	เงินเหลือ
2	28	77	8	336	
3	68	176	17		39
4	108	265	16		149
5	150	348	15		252

นาย ก. อายุ 30 ปี ทำประกันชีวิตประเภทสามัญแบบสะสมทรัพย์ 20/20 ปี จำนวนเงินเอาประกันภัย 100,000 บาท จำนวนเงินเอาประกันภัยอุบัติเหตุ 100,000 บาท กรมธรรม์เริ่มมีผลบังคับวันที่ 1 มีนาคม 2555

29. ถ้า นาย ก. ชำระเบี้ยราย 6 เดือน โดยชำระเบี้ยประกันภัยครั้งสุดท้ายเมื่อวันที่ 1 มีนาคม 2558 ต่อมาเมื่อวันที่ 1 กันยายน 2558 นาย ก. มาขอเวนคืนกรมธรรม์ นาย ก. จะได้รับเงินเท่าไร

ก. จะได้รับเงิน 8,800 เมื่อ นาย ก. มรณกรรม หรือมีชีวิตอยู่รอดจนครบสัญญา

ข. จะได้รับเงิน 8,800 ในวันที่มาเวนคืนกรมธรรม์

ค. จะได้รับเงิน 10,800 ในวันที่มาเวนคืนกรมธรรม์

ง. จะได้รับเงิน 10,800 เมื่อ นาย ก. มรณกรรม หรือมีชีวิตอยู่รอดจนครบสัญญา

30. ถ้า นาย ก. ชำระเบี้ยประกันภัยครั้งสุดท้ายเมื่อวันที่ 1 มีนาคม 2557 และมาขอเวนคืนวันที่ 1 มีนาคม 2558 จะได้รับเงินเวนคืนเท่าไร

ก. 6,800 บาท

ข. 10,800 บาท

ค. 2,800 บาท

ง. 15,000 บาท



31. ผู้เอาประกันภัยถูกผู้รับประโยชน์ฆ่าตายโดยเจตนา บริษัทประกันภัยจะจ่าย  
ก. ไม่ต้องจ่ายเงินใด ๆ ตามสัญญา  
ข. จ่ายเงินเอาประกันภัย แก่กรมรดกผู้เอาประกันภัย  
ค. คืนเงินใต้ถนกรมธรรม์ แก่ทายาทผู้เอาประกันภัย  
จ. คืนเบี้ยประกันภัย แก่ทายาทผู้เอาประกันภัย

32. สัญญาประกันภัยมีคู่สัญญาอย่างน้อย 2 ฝ่าย คือ  
ก. ผู้รับประกันภัยฝ่ายหนึ่งกับผู้รับประโยชน์ฝ่ายหนึ่ง  
ข. ผู้รับประกันภัยฝ่ายหนึ่งกับผู้เอาประกันภัยฝ่ายหนึ่ง  
ค. ผู้รับประกันภัยฝ่ายหนึ่งกับตัวแทนประกันชีวิตฝ่ายหนึ่ง  
จ. ผู้รับประกันภัยฝ่ายหนึ่งกับนายหน้าประกันชีวิตฝ่ายหนึ่ง

33. ผู้เอาประกันภัยตามประมวลกฎหมายแพ่งและพาณิชย์ หมายถึง  
ก. คู่สัญญาฝ่ายซึ่งตกลงจะส่งเบี้ยประกันภัย  
ข. คู่สัญญาฝ่ายซึ่งตกลงจะชดใช้ค่าสินไหมทดแทน  
ค. บุคคลผู้พึงจะได้รับค่าสินไหมทดแทน  
จ. บุคคลผู้จะพึงได้รับเบี้ยประกันภัย

34. นาย ก. ทำสัญญาประกันชีวิตโดยให้นาง ข. ภริยาเป็นผู้รับประโยชน์และมอบกรรมไว้ให้นาง ข. ไว้ต่อมา นาง ข. ทะเลาะกับ นาย ก. เนื่องจากรู้ว่า นาย ก. ไปมีภริยาน้อย และกำลังจะเปลี่ยนให้ลูกของภริยาน้อยเป็นผู้รับประโยชน์ในกรมธรรม์แทน นาง ข. จึงส่งจดหมายแจ้งบริษัทรับประกันชีวิตห้ามบริษัทรับแก้ไขเปลี่ยนแปลงผู้รับประโยชน์ ต่อมาภายหลัง นาย ก. มาติดต่อบริษัทและแจ้งให้ ด.ช. แดง ซึ่งเป็นบุตรตนกับภริยาน้อยเป็นผู้รับประโยชน์แทน บริษัทเห็นว่า ด.ช. แดงเป็นทายาทนาย ก. เป็นผู้มีส่วนได้เสียจึงออกบันทึกสลักหลังให้ นาย ก. ไว้หลังจากนั้น 1 ปี นาย ก. เสียชีวิต บริษัทได้จ่ายเงินให้แก่ ด.ช. แดง เป็นการถูกต้องตามประมวลกฎหมายแพ่งและพาณิชย์ หรือไม่

ก. ถูกต้องแล้ว เพราะ นาย ก. เป็นเจ้าของกรมธรรม์และ ด.ช. แดงเป็นบุตรมีสิทธิเป็นผู้รับประโยชน์สามารถแก้ไขเปลี่ยนแปลงเจตนาได้  
ข. ถูกต้องแล้ว เพราะได้มีการแจ้งแก้ไขเปลี่ยนแปลงถูกต้องตามเงื่อนไขสัญญาและบริษัทยินยอมแล้ว  
ค. ไม่ถูกต้อง เพราะ นาง ข. มีสิทธิเป็นผู้รับประโยชน์อยู่ก่อน และได้แสดงเจตนาถือเอาประโยชน์แล้ว แม้ว่าเจ้าของกรมธรรม์ก็เปลี่ยนแปลงไม่ได้  
จ. ไม่ถูกต้อง เพราะต้องจ่ายให้ทั้ง นาง ข. และ ด.ช. แดง เพราะทั้งสองต่างก็มีสิทธิเป็นผู้รับประโยชน์ทั้งคู่

35. ผู้เอาประกันภัยกับผู้รับประโยชน์จะเป็นบุคคลคนเดียวกันได้หรือไม่ เพราะเหตุใด  
ก. ได้ เพราะกฎหมายระบุไว้  
ข. ไม่ได้ เพราะกฎหมายห้ามไว้  
ค. ไม่ได้ เพราะไม่ถูกต้องตามหลักการประกันภัย  
จ. ได้หรือไม่ แล้วแต่บริษัทจะอนุมัติให้เป็นราย ๆ ไป

36.บุคคลใดต่อไปนี้ ไม่สามารถขอเอาประกันชีวิตเองโดยลำพัง

- ก. พระภิกษุ
- ข. ผู้เยาว์
- ค. คนพิการ
- จ. ถูกทุกข้อ

37. ในสัญญาประกันภัย เมื่อผู้เอาประกันภัยมีส่วนได้เสียในเหตุที่เอาประกันภัยไว้ ย่อมเกิดผลผูกพันคู่สัญญาได้ในกรณีที่ทำสัญญาประกันชีวิตให้ภรรยา โดยระบุสามีเป็นผู้รับประโยชน์ ต่อมาได้หย่าขาดจากการสมรสดังนี้ สัญญาจะมีผลเช่นไร

- ก. สัญญาไม่มีผลผูกพันต่อไป เพราะได้หย่าขาดจากกันแล้ว
- ข. สัญญาไม่มีผลผูกพัน เพราะไม่มีส่วนได้เสียในเหตุที่เอาประกันภัย
- ค. สัญญาจะมีผลผูกพันต่อไป เพราะส่วนได้เสียเหตุที่เอาประกันภัยจะพิจารณาในขณะที่ทำสัญญาประกันภัยเป็นสำคัญ
- จ. สัญญาจะมีผลผูกพัน แต่ต้องเปลี่ยนผู้รับประโยชน์

38. กรมธรรม์ประกันภัยนั้นกฎหมายไม่ได้บัญญัติว่าต้องมีรายชื่อของใคร

- ก. ผู้รับประกัน
- ข. ผู้เอาประกัน
- ค. ผู้รับประโยชน์
- จ. ผู้รับประกันร่วมกับผู้เอาประกัน

39. นาย ก. ขอทำประกันชีวิตกับบริษัทประกันชีวิตแห่งหนึ่ง โดยปกความจริงว่าตนไม่เคยป่วยเป็นโรคความดันโลหิตสูง ซึ่งบริษัทถือว่าเป็นโรคที่จะไม่รับประกันชีวิต ต่อมา นาย ก. ถึงแก่กรรมโดยสาเหตุอื่นอันไม่ใช่เนื่องจากความดันโลหิตสูงแต่อย่างใด ดังนี้

- ก. บริษัทบอกกล่าวโมฆะกรรมไม่ได้ ถือว่าสัญญาสมบูรณ์
- ข. บริษัทบอกกล่าวโมฆะกรรมได้ เพราะสัญญาเป็นโมฆะ
- ค. บริษัทบอกกล่าวโมฆะกรรมไม่ได้ เพราะ นาย ก. ถึงแก่กรรมเนื่องจากอุบัติเหตุ
- จ. บริษัทบอกกล่าวโมฆะกรรมไม่ได้ ถ้าผู้รับประโยชน์ตามกรมธรรม์ประกันภัยไม่ยินยอม

40. ช่วงเวลาใดที่ผู้เอาประกันภัยต้องเปิดเผยข้อความจริงในการทำสัญญาประกันภัย

- ก. เริ่มตั้งแต่ที่ทำคำเสนอขอเอาประกันภัย และมีหน้าที่ตลอดไปจนกว่าผู้รับประกันได้สนองรับคำเสนอขอเอาประกันภัย
- ข. เริ่มตั้งแต่ที่ทำคำเสนอขอเอาประกันภัยและมีหน้าที่ตลอดไปสำหรับโรคร้ายแรงหรือข้อเท็จจริงอันเป็นสาระสำคัญที่ควรบอกให้แจ้ง
- ค. เริ่มช่วงเวลาใดก็ได้ขึ้นอยู่กับความตกลงของคู่สัญญา
- จ. เริ่มตั้งแต่เสนอขอเอาประกันภัยจนถึงลงลายมือชื่อในใบคำขอเอาประกัน

41.ตัวแทนประกันชีวิต ตามพระราชบัญญัติประกันชีวิต พ.ศ. 2535 แก้ไขเพิ่มเติมโดย พรบ.ประกันชีวิต(ฉบับที่ 2) พ.ศ.2551 หมายถึง

- ก.ผู้ซึ่งซื้อหรือจัดการให้บุคคลทำสัญญาประกันชีวิตกับบริษัท โดยกระทำเพื่อบำเหน็จเนื่องจากการนั้น
- ข.ผู้ซึ่งบริษัทมอบหมายให้ทำการชักชวนให้บุคคลทำสัญญาประกันชีวิตกับบริษัท
- ค.ผู้ซึ่งจัดการให้บุคคลทำสัญญาประกันชีวิตกับบริษัท
- จ.ผู้ซึ่งซื้อให้บุคคลทำสัญญาประกันชีวิตกับบริษัท

42.ผู้ที่เคยถูกเพิกถอนใบอนุญาตเป็นตัวแทนประกันชีวิตหรือใบอนุญาตเป็นนายหน้าประกันชีวิตมาแล้วจะต้อง ให้อายุระยะเวลาที่ปีจึงสามารถขอรับใบอนุญาตเป็นตัวแทนประกันชีวิตได้อีก

- ก.สองปี
- ข.สามปี
- ค.สี่ปี
- จ.ห้าปี

43.นางสาวฟ้า ได้รับใบอนุญาตเป็นตัวแทนประกันชีวิตเมื่อวันที่ 3 กันยายน 2541 ดังนั้นใบอนุญาตเป็นตัวแทนประกันชีวิตของนางสาวฟ้า จะมีอายุถึงเมื่อใด

- ก. วันที่ 31 กันยายน 2542
- ข. วันที่ 2 กันยายน 2542
- ค.วันสิ้นปีปฏิทินของปีที่ออกใบอนุญาต
- จ.ห้าปี นับแต่วันออกใบอนุญาต

44.บริษัทประกันชีวิตจะจ่ายเงินหรือทรัพย์สินอื่นใดล่วงหน้าให้แก่บุคคลใดเป็นค่านายหน้าหรือค่าตอบแทน สำหรับงานที่จะทำแก่บริษัทได้หรือไม่

- ก.ไม่ได้ เพราะพระราชบัญญัติประกันชีวิตห้ามไว้
- ข.ไม่ได้ เว้นแต่ได้รับความเห็นชอบจากนายทะเบียน
- ค.ได้ เพราะพระราชบัญญัติประกันชีวิตไม่ได้ห้ามไว้
- จ.ไม่ได้ เว้นแต่ได้รับความเห็นชอบจากรัฐมนตรีว่าการกระทรวงการคลัง

45.เงินที่ผู้เอาประกันภัยหรือผู้รับประโยชน์ไม่ได้มาขอรับจากบริษัทฯ จนพ้นกำหนดอายุความ ผลจะเป็นอย่างไร

- ก.ส่งเข้ากองทุนประกันชีวิต
- ข.บริษัทประกันชีวิตเก็บไว้เป็นกองทุนพัฒนาในบริษัท
- ค.เก็บไว้เป็นกองทุนเพื่อพัฒนาสมาคมประกันชีวิตไทย
- จ.ต้องนำส่งคลังเป็นรายได้แผ่นดิน

46.ในกรณีที่บริษัทออกกรมธรรม์ประกันภัยแตกต่างไปจากแบบหรือข้อความที่นายทะเบียนได้ให้ความเห็นชอบ ผู้เอาประกันภัยหรือผู้รับผลประโยชน์ตามกรมธรรม์ประกันภัย มีสิทธิเลือกให้บริษัทต้องรับผิดชอบอย่างไร

- ก.รับผิดชอบในการชำระหนี้ ตามกรมธรรม์ประกันภัยหรือข้อความที่บริษัทออกให้
- ข.รับผิดชอบตามแบบหรือข้อความที่นายทะเบียนได้ให้ความเห็นชอบไว้แล้วก็ได้
- ค.ไม่ต้องรับผิดชอบตามแบบหรือข้อความที่นายทะเบียนได้ให้ความเห็นชอบไว้แล้วก็ได้
- จ. ถูกทั้ง ข้อ ก และ ข

47. กรมธรรม์ประกันภัยรวมทั้งเอกสารประกอบหรือแนบท้ายกรมธรรม์ประกันภัยที่บริษัทออกให้แก่ผู้เอาประกันภัย ต้องได้รับความเห็นชอบจากผู้ใด

ก. นายทะเบียน

ข. รัฐมนตรีว่าการกระทรวงการคลัง

ค. ปลัดกระทรวงการคลัง

จ. ถูกทั้งข้อ ก และ ขค

48. ผู้ใดกระทำการเป็นตัวแทนประกันชีวิตโดยไม่ได้รับอนุญาตจากนายทะเบียน ต้องระวางโทษ

ก. จำคุกไม่เกิน หกเดือน หรือปรับไม่เกิน ห้าหมื่นบาท หรือทั้งจำทั้งปรับ

ข. จำคุกไม่เกิน หกเดือน หรือ ปรับไม่เกิน หนึ่งแสนบาท หรือทั้งจำทั้งปรับ

ค. จำคุกไม่เกิน หนึ่งปี หรือ ปรับไม่เกิน ห้าหมื่นบาท หรือทั้งจำทั้งปรับ

จ. จำคุกไม่เกิน หนึ่งปี หรือ ปรับไม่เกิน หนึ่งแสนบาท หรือทั้งจำทั้งปรับ

49. บริษัทจะมอบอำนาจให้ตัวแทนประกันชีวิตจ่ายจำนวนเงินที่เอาประกันภัยไว้ให้กับผู้เอาประกันภัยหรือผู้รับประโยชน์ได้หรือไม่

ก. ได้ เพราะ พระราชบัญญัติ พ.ศ.2535 แก้ไขเพิ่มเติมโดยพระราชบัญญัติประกันชีวิต (ฉบับที่2)พ.ศ.2551 มิได้ห้ามไว้

ข. ได้ เมื่อได้รับความเห็นชอบจากทะเบียน

ค. ไม่ได้เพราะพระราชบัญญัติประกันชีวิตพ.ศ.2535 แก้ไขเพิ่มเติมโดยพระราชบัญญัติประกันชีวิต(ฉบับที่2)พ.ศ. 2551ห้ามไว้

จ. ได้ เมื่อได้รับความเห็นชอบจากรัฐมนตรีว่าการกระทรวงการคลัง

50. หากนายทะเบียนไม่ให้ความเห็นชอบโครงการแก้ไขฐานะเงินกองทุนของบริษัทประกันชีวิตบริษัทประกันชีวิต จะต้องอุทธรณ์ต่อนายทะเบียนภายในกี่วัน

ก. 30 วัน

ข. 60 วัน

ค. 90 วัน

จ. 120 วัน

# เฉลย Exit poll

## ข้อสอบจากสนามสอบจริง 50 ข้อ

- |       |       |
|-------|-------|
| 1. ค  |       |
| 2. ก  | 26. ข |
| 3. ค  | 27. ค |
| 4. ก  | 28. ก |
| 5. จ  | 29. ข |
| 6. ข  | 30. ก |
| 7. ข  | 31. ค |
| 8. ค  | 32. ข |
| 9. ค  | 33. ก |
| 10. ค | 34. ค |
| 11. จ | 35. ก |
| 12. ค | 36. ข |
| 13. ก | 37. ค |
| 14. จ | 38. ค |
| 15. ข | 39. ข |
| 16. ค | 40. ก |
| 17. ข | 41. ข |
| 18. ข | 42. จ |
| 19. ค | 43. ข |
| 20. ค | 44. ก |
| 21. ก | 45. ก |
| 22. ข | 46. จ |
| 23. ก | 47. ก |
| 24. ค | 48. ก |
| 25. ก | 49. ค |
|       | 50. ก |

# ตัวอย่างแนวข้อสอบใบอนุญาตตัวแทน ชุดที่ 1

- 1) ในขณะที่ปัญหาของตัวแทนประกันชีวิตที่เกิดขึ้นมากที่สุด คือการที่เก็บเบี้ยประกันภัยแล้วไม่ส่งเข้าบริษัท ถ้าท่านเป็นตัวแทนประกันชีวิตที่มีความมุ่งมั่นในอาชีพท่านจะช่วยแก้ไขปัญหาดังกล่าวได้อย่างไร
- ไม่กระทำพฤติกรรมดังกล่าว
  - มีความซื่อสัตย์ต่อผู้เอาประกันภัย บริษัทและเพื่อนร่วมอาชีพ
  - พยายามแก้ไขภาพพจน์ ด้วยการชักชวนเพื่อนร่วมอาชีพไม่ให้กระทำพฤติกรรมดังกล่าว
  - ถูกทุกข้อ
- 2) นาย ก. เป็นตัวแทนประกันชีวิตของบริษัทประกันชีวิตแห่งหนึ่ง มีผลงานเพิ่มขึ้นทุกปี เพราะนาย ก. มีความสามารถอธิบายถึงประโยชน์ของการประกันชีวิต และสิทธิประโยชน์ที่ผู้เอาประกันภัยจะได้รับจากการทำประกันชีวิตกับทั้งยังเป็นผู้ติดตามให้บริการแก่ผู้เอาประกันภัยอย่างสม่ำเสมอ เพราะนาย ก. มีหลักในการทำงานที่ว่า เมินคืองานบันดาลสุข การรักษาผลประโยชน์ของผู้เอาประกันภัยเป็นหน้าที่ที่สำคัญของการเป็นตัวแทนประกันชีวิตที่ดี นาย ก. จะกระตือรือร้นที่จะช่วยเหลือผู้เอาประกันภัย โดยแจ้งทางสถานพยาบาลให้ทำเอกสารเบิกจ่ายเงินให้เต็มที่ตามสิทธิในสัญญาประกันภัย ท่านคิดว่านาย ก.
- เป็นตัวแทนประกันชีวิตที่ดี สมควรยึดถือเป็นตัวอย่าง
  - เป็นตัวแทนประกันชีวิตที่ดี แต่ไม่สมควรยึดถือเป็นตัวอย่าง
  - เป็นตัวแทนประกันชีวิตที่ดี เพราะช่วยรักษาผลประโยชน์ของผู้เอาประกันภัย
  - เป็นตัวแทนประกันชีวิตที่ไม่ดี สมควรที่จะถูกเพิกถอนใบอนุญาตเป็นตัวแทนประกันชีวิต
- 3) นาย ก. เป็นตัวแทนประกันชีวิตได้ชักชวนให้นาย ข. เพื่อนของตนทำประกันชีวิต และในใบคำขอเอาประกันชีวิต นาย ข. กรอกข้อมูลว่ามีบิดาป่วยเป็นโรคร้ายแรงระยะเริ่มต้น นาย ก. รู้ดีว่าเพื่อนผู้นี้ต้องดูแลบิดาทุกวันอย่างใกล้ชิด และเห็นว่าเพื่อนๆ ไม่รู้เรื่องการป่วยของบิดานาย ข. จึงเป็นห่วงเพื่อนคนอื่นๆ ซึ่งรับประทานอาหารกับนาย ข. ทุกวัน และกลัวว่าเพื่อนอาจมีโอกาสรับเชื้อโรคร้าย นาย ข. จึงบอกกล่าวแก่เพื่อนๆ การกระทำของนาย ก. ผิดหรือถูกตามจรรยาบรรณอาชีพตัวแทนประกันชีวิตเพราะอะไร
- ผิด เพราะว่าเปิดเผยความลับของผู้เอาประกันภัยต่อบุคคลภายนอก
  - ถูก เพราะมีความซื่อสัตย์และจริงใจต่อเพื่อนร่วมอาชีพ
  - ผิด เพราะว่ามีพฤติกรรมที่ตั้งใจยั่วยุให้เกิดความรังเกียจเพื่อน
  - ผิด จรรยาบรรณอาชีพตัวแทนประกันชีวิตตามเหตุผลที่กล่าวถึงในข้อ ก. และ ข้อ ค. รวมกัน
- 4) เพราะเหตุใดการเปิดเผยข้อความจริงของผู้เอาประกันภัยในส่วนที่เป็นสาระสำคัญ เพื่อการพิจารณารับประกันภัย หรือเพื่อความสมบูรณ์แห่งกรมธรรม์ เป็นหนึ่งในจรรยาบรรณของตัวแทนประกันชีวิต
- เพราะข้อมูลที่เป็นสาระสำคัญของผู้เอาประกันภัย เช่น ประวัติสุขภาพ เป็นข้อมูลที่จำเป็นสำหรับการพิจารณาของบริษัทว่าจะรับประกันภัยหรือไม่ และจะกำหนดอัตราเบี้ยประกันภัยอย่างไร
  - การช่วยเหลือปกปิดความจริงอันเป็นสาระสำคัญของผู้เอาประกันภัย หากบริษัททราบความจริงในภายหลังอาจใช้สิทธิบอกล้างโมฆะกรรม ทำให้ลูกค้าไม่ได้ประโยชน์ จากการทำประกันชีวิต
  - การช่วยปกปิดข้อมูล เพียงเพื่อหวังค่าบำเหน็จเป็นการไม่ซื่อสัตย์ทั้งต่อตัวแทนเองต่อผู้เอาประกันภัย และต่อบริษัท และทำลายภาพพจน์ของธุรกิจโดยรวม
  - ถูกทุกข้อ

- 5) นาย ก. เป็นตัวแทนประกันชีวิต ได้ชักชวนให้นาย ข. ให้ทำประกันชีวิตที่มีทุนประกันชีวิตสูงและชื่อเสียงเพิ่มเติม ค่ารักษาพยาบาลอีกด้วย จนนาย ข. ไม่มั่นใจว่าตนสามารถจ่ายค่าเบี้ยประกันภัยได้หรือไม่ อยากทราบว่า การกระทำของนาย ก. ผิดจรรยาบรรณตัวแทนประกันชีวิตอย่างไร
- ก. ไม่ผิด เพราะช่วยให้นาย ข. ผู้เอาประกันภัยได้รับความคุ้มครองอย่างเพียงพอ
  - ข. ไม่ผิด เพราะช่วยให้กิจการของบริษัทที่ตนสังกัดเจริญเติบโต
  - ค. ผิด เพราะผู้เอาประกันภัยอาจไม่จำเป็นในความคุ้มครองตามที่ตัวแทนจัดหาให้
  - จ. ผิด เพราะให้ผู้เอาประกันภัยทำประกันเกินความสามารถในการชำระเบี้ยประกันภัย
- 6) คุณสมบัติของการเป็นตัวแทนประกันชีวิตข้อหนึ่งบอกว่า ตัวแทนประกันชีวิตต้องมีความซื่อสัตย์ จริงใจต่อผู้เอาประกันภัยและเพื่อนร่วมอาชีพ ข้อใดต่อไปนี้จะแสดงให้เห็นว่า ตัวแทนประกันชีวิตมีความจริงใจในการช่วยเหลือผู้เอาประกันภัย แต่ประพฤติผิดจรรยาบรรณและศีลธรรมของผู้ประกอบอาชีพตัวแทนประกันชีวิต
- ก. ผู้เอาประกันภัยยังมีไม่มีเงินชำระเบี้ยประกันภัยงวดถัดไป จึงเสนอให้ความช่วยเหลือโดยการพาผู้เอาประกันภัยไปกู้เงินจากบริษัท เพื่อนำมาชำระเบี้ยประกันภัย
  - ข. ไปบริการเก็บเบี้ยประกันภัยทุกงวดอย่างสม่ำเสมอ และคอยให้ความช่วยเหลือในการติดต่อกับบริษัทแทนผู้เอาประกันภัย
  - ค. เป็นตัวแทนประกันชีวิตที่มีอุดมการณ์ว่าต้องสร้างสรรคสังคม และหาวิถีทางที่จะให้กลไกของการประกันชีวิตได้รับใช้สังคมมากที่สุด โดยการชักชวนให้ครอบครัวที่มีรายได้น้อยทำประกันชีวิตที่มีแต่ความคุ้มครองการเสียชีวิตเท่านั้น เนื่องจากเบี้ยประกันภัยต่ำ
  - จ. ผู้ขอเอาประกันชีวิตมีการต้องใช้เงินมากในขณะที่จะต้องจ่ายเบี้ยประกันภัยงวดแรกจึงให้ความช่วยเหลือ โดยการลดเงินค่าบำเหน็จจากเบี้ยประกันชีวิตให้ครึ่งหนึ่งเพื่อเป็นการจูงใจให้ทำประกันชีวิต
- 7) นาย ก. เป็นตัวแทนประกันชีวิตของบริษัท หนึ่ง จำกัด ต่อมา นาย ข. ได้ชักชวนให้ย้ายบริษัทประกันชีวิตมาเป็นตัวแทนประกันชีวิตของบริษัท สอง จำกัด และ นาย ก. ได้แนะนำผู้เอาประกันภัยของบริษัท หนึ่ง จำกัด ให้ยกเลิกกรมธรรม์เดิม เพื่อทำสัญญาประกันชีวิตใหม่กับบริษัท สอง จำกัด จงพิจารณาข้อความข้างล่างนี้ ข้อใดถูกต้อง
- ก. การกระทำของนาย ก. เช่นนี้ไม่ถูกต้อง เพราะผิดจรรยาบรรณอย่างร้ายแรง
  - ข. นาย ก. กระทำเช่นนี้ถูกต้อง เพราะเป็นการช่วยให้บริษัท สอง จำกัด ขยายธุรกิจได้ดีขึ้น
  - ค. การกระทำของนาย ก. เช่นนี้ไม่ถูกต้อง เพราะทำให้ผู้เอาประกันภัยของบริษัท หนึ่ง จำกัด เสียผลประโยชน์
  - จ. ถูกทั้งข้อ ก. และ ค.
- 8) นาย ก. และนางสาว ข. เป็นตัวแทนประกันชีวิตของบริษัทประกันชีวิตแห่งหนึ่ง ต่อมา นาย ก. ชัดใจกับนางสาว ข. ทำให้นางสาว ข. ย้ายไปเป็นตัวแทนของบริษัทประกันชีวิตอีกบริษัทหนึ่ง วันหนึ่ง นาย ก. ได้ติดต่อขายประกันชีวิตให้กับ นาย ค. และทราบว่า นางสาว ข. ก็ได้มาติดต่อขายประกันชีวิตให้กับนาย ค. ด้วย นาย ก. จึงบอกแก่นาย ค. ว่า นางสาว ข. เป็นคนโกหกเชื่อถือไม่ได้ การกระทำดังกล่าวถือว่าผิดจรรยาบรรณและศีลธรรมหรือไม่
- ก. ไม่ผิด เพราะว่า นาย ก. กลัวว่า นาย ค. จะถูกนางสาว ข. หลอก
  - ข. ผิด เพราะนาย ก. พุดใส่ร้าย นางสาว ข. เป็นการกล่าวกับตนแทนคนอื่น
  - ค. ไม่ผิด เพราะว่า นาย ก. ไม่ได้ใส่ร้าย นางสาว ข. นางสาว ข. นิสยไม่แท้จริง
  - จ. ผิด เพราะ นาย ก. โทรม นางสาว ข. จึงพุดใส่ร้ายกัน

- 9) นางสาวชบา เป็นตัวแทนประกันชีวิต นางสาวชบา เห็นว่าการเป็นตัวแทนขายประกันชีวิตต้องพูดเก่งด้วยจึงจะสามารถจูงใจลูกค้าได้ จึงได้ชักชวนนางสาวสร้อยทอง ไปสมัครเรียนที่โรงเรียนฝึกพูดแต่นางสาวสร้อยทองไม่สนใจโดยมองว่าไม่จำเป็นและเสียเวลา นางสาวชบา จึงไปสมัครเรียนโดยลำพังจนได้รับประกาศนียบัตรรับรองคุณวุฒิและมีทักษะที่ดีขึ้น จงพิจารณาว่าข้อความข้างล่างนี้ข้อใดถูกต้องที่สุด
- ก. นางสาวชบา ควรสนใจวิชาการประกันภัยและรายละเอียดต่างๆ ในกรมธรรม์มากกว่าเพื่อประโยชน์ในการอธิบายให้ผู้เอาประกันภัยเข้าใจ
  - ข. นางสาวชบา ควรเน้นเฉพาะการศึกษารายละเอียดกรมธรรม์และเทคนิคการขาย เพื่อเป็นตัวแทนขายประกันชีวิตที่มีประสิทธิภาพ
  - ค. นางสาวชบา มีความคิดถูกต้อง เพราะการเป็นตัวแทนฯ ต้องใช้ทั้งศาสตร์และศิลป์ตัวแทนฯจึงต้องหมั่นศึกษาหาความรู้เพิ่มเติมอยู่เสมอ ทั้งความรู้ทางวิชาการประกันชีวิตและความรู้อื่นๆ ที่เกี่ยวข้อง
  - ง. นางสาวสร้อยทอง ถูกต้อง เพราะตัวแทนประกันชีวิตต้องเน้นสนใจในเรื่องเทคนิคการขาย
- 10) นาย ก. เป็นตัวแทนประกันชีวิตซึ่งบริการลูกค้าของตนเองดีมาก แต่นาย ก. มีนิสัยเจ้าชู้ และมี ภรรยาหลาย คน พฤติกรรมของนาย ก. นี้ผิดจรรยาบรรณและศีลธรรมของตัวแทนประกันชีวิตหรือไม่
- ก. ผิด เพราะไม่ได้ประพฤติตนอยู่ในศีลธรรมประเพณีอันดีงาม
  - ข. ไม่ผิด เพราะนาย ก. ยังให้บริการที่ดีแก่ลูกค้าอย่างสม่ำเสมอ
  - ค. ไม่ผิด เพราะเรื่องงานและเรื่องส่วนตัวต้องแยกออกจากกัน
  - ง. ผิด เพราะเมื่อมีพฤติกรรมเช่นนี้ ก็จะมีค่าใช้จ่ายมาก อาจเป็นผลก่อให้เกิดการทุจริตในเรื่องเงินได้
- 11) ข้อต่อไปนี้เป็นข้อใดคือความหมายของการเสี่ยงภัย ในแง่ของการประกันชีวิต
- ก. ความเป็นไปได้ที่จะประสบอุบัติเหตุทำให้เสียชีวิต
  - ข. โอกาสที่จะเสียชีวิตก่อนวัยอันควรเนื่องจากโรคร้ายไข้เจ็บ
  - ค. ความเป็นไปได้ที่ทุกคนจะประสบกับการสูญเสียชีวิตได้ในอนาคต
  - ง. ถูกทั้งข้อ ก. และ ข.
- 12) ความหมายของการประกันชีวิตคือข้อใด
- ก. วิธีการร่วมกันป้องกันภัยที่จะเกิดขึ้นในอนาคต
  - ข. วิธีการร่วมกันเฉลี่ยภัยอันเนื่องจากการเสียชีวิต สูญเสียอวัยวะ และทุพพลภาพ
  - ค. วิธีการจัดภัยที่จะเกิดขึ้นในอนาคต
  - ง. วิธีการร่วมกันเฉลี่ยภัยอันเนื่องมาจากภาวะเศรษฐกิจตกต่ำ
- 13) บุคคลที่ต้องการความคุ้มครองในขณะที่เดินทางไปทำงานต่างจังหวัดในช่วงเวลาสั้นๆ ควรประกันชีวิตแบบใด
- ก. แบบชั่วระยะเวลา
  - ข. แบบตลอดชีพ
  - ค. แบบเงินได้ประจำ
  - ง. แบบสะสมทรัพย์
- 14) การประกันชีวิตแบบใดที่สามารถนำเบี้ยประกันภัยไปหักลดหย่อนค่าภาษีเงินได้บุคคลธรรมดาได้
- ก. แบบสะสมทรัพย์ 20/15
  - ข. แบบชั่วระยะเวลา 5 ปี
  - ค. แบบตลอดชีพ ชำระเบี้ยประกันภัย 10 ปี
  - ง. ถูกทั้งข้อ ก. และ ค.



- 15) เมินป็นผลสำหรับกรรมธรรม์ชนิดมีเมินป็นผล ได้มาจาก
- ก. อัตราภณะที่ต่ำกว่าอัตราภณะที่ใช้ในการคำนวณอัตราเบี่ยประกันภัย
  - ข. อัตราผลตอบแทนจากการลงทุนที่สูงกว่าอัตราดอกเบี่ยคาดคะเนที่ใช้ในการคำนวณอัตราเบี่ยประกันภัย
  - ค. อัตราค่าใช้จ่ายที่ใช้คำนวณเบี่ยประกันภัยที่ต่ำกว่าอัตราค่าใช้จ่ายที่วางแผนไว้
  - จ. ถูกทุกข้อ
- 16) ผู้เอาประกันภัยได้ทำประกันชีวิตและซื้อสัญญาเพิ่มเติมคุ้มครองการเสียชีวิตและสูญเสียวัยวะจากอุบัติเหตุ เมื่อผู้เอาประกันภัยประสบอุบัติเหตุทำให้สูญเสียชีวิต 2 ช่าง และอีก 5 วันต่อมา ก็เสียชีวิต ดังนั้นบริษัทจะจ่ายเมินให้ผู้รับประโยชน์เป็นจำนวนเมินเท่าใด
- ก. จ่ายจำนวนเมินเอาประกันภัยอุบัติเหตุ
  - ข. จ่ายจำนวนเมินเอาประกันภัยและจำนวนเมินเอาประกันภัยอุบัติเหตุ
  - ค. จ่ายจำนวนเมินเอาประกันภัยและ 2 เท่าของจำนวนเมินเอาประกันภัยอุบัติเหตุ เนื่องจากถ้าผู้เอาประกันภัยสูญเสียวัยวะตั้งแต่ 2 แห่งขึ้นไป ก็จะได้จำนวนเมินเอาประกันภัยอุบัติเหตุอีกทั้งผู้เอาประกันภัยก็มาเสียชีวิตจากอุบัติเหตุ ดังนั้น บริษัทจะต้องจ่าย 2 เท่าของจำนวนเมินเอาประกันภัยอุบัติเหตุรวมกับจำนวนเมินเอาประกันภัย
  - จ. จ่ายจำนวนเมินเอาประกันภัย
- 17) โดยทั่วไปในสัญญาเพิ่มเติมการประกันสุขภาพนั้น บริษัทจะไม่จ่ายผลประโยชน์ให้แก่ผู้เอาประกันภัยสำหรับการรักษาพยาบาลในฐานะคนไข้ในโรงพยาบาล หากผู้เอาประกันภัยเจ็บป่วยภายในกำหนดที่วันนับแต่วันทำสัญญา หรือวันต่ออายุสัญญา
- ก. 15 วัน
  - ข. 30 วัน
  - ค. 60 วัน
  - จ. 75 วัน
- 18) โดยทั่วไปข้อใดต่อไปนี่ที่ทำให้การพิจารณารับประกันชีวิตกลุ่มแตกต่างจากการพิจารณารับประกันชีวิตประเภทสามัญ โดยการประกันชีวิตกลุ่ม
- ก. ไม่ต้องตรวจสอบสุขภาพของผู้เอาประกันภัย
  - ข. ไม่พิจารณาจำนวนเมินเอาประกันภัย
  - ค. ไม่พิจารณาลักษณะของงาน
  - จ. ถูกทั้ง ข. และ ค.
- 19) นาย ก. มีสุขภาพไม่สมบูรณ์ แต่บริษัทสามารถรับประกันชีวิตได้ โดยเก็บเบี่ยประกันภัยเพิ่มพิเศษต่อมา นาย ก. มีสุขภาพสมบูรณ์แล้ว
- ก. นาย ก. ต้องชำระเบี่ยประกันภัยเพิ่มพิเศษตลอดอายุสัญญา
  - ข. นาย ก. ไม่ต้องชำระเบี่ยประกันเพิ่มพิเศษอีก เพราะสุขภาพสมบูรณ์แล้ว
  - ค. นาย ก. ต้องชำระเบี่ยประกันภัยเพิ่มพิเศษมากกว่าบริษัทจะพอใจ
  - จ. ถูกทั้ง ก. และ ค.

- 20) นาย ก. ทำประกันชีวิตแบบสะสมทรัพย์ 20/20 ชำระเบี้ยประกันภัยรายปี ปีละ 10,000 บาท ถ้านาย ก. จะขอชำระ  
 เบี้ยประกันภัยต่ำกว่าอัตราที่บริษัทกำหนด ได้หรือไม่
- ได้ เพราะกรรมการบริษัทให้ความยินยอม
  - ได้ เพราะตัวแทนประกันชีวิตยินยอมลดเบี้ยประกันชีวิตให้
  - ไม่ได้ เพราะบริษัทต้องขายตามอัตราเบี้ยประกันภัยที่ได้รับความเห็นชอบจากนายทะเบียน
  - ไม่ได้ เพราะตัวแทนประกันชีวิตจะได้อำนาจน้อยลง
- 21) นาย ก. ทำประกันชีวิตประเภทสามัญแบบสะสมทรัพย์ 20/14 และซื้อสัญญาเพิ่มเติมคุ้มครองอุบัติเหตุจากการ  
 เสียชีวิต ดังนั้น นาย ก. ต้องชำระเบี้ยประกันภัยอย่างไร
- เบี้ยประกันชีวิตพร้อมเบี้ยประกันภัยอุบัติเหตุ ตั้งแต่ปี 1-14
  - เบี้ยประกันชีวิตพร้อมเบี้ยประกันภัยอุบัติเหตุ ตั้งแต่ปี 1-20
  - เบี้ยประกันชีวิตตั้งแต่ปีที่ 1-14 และเบี้ยประกันภัยอุบัติเหตุ ตั้งแต่ปี 1-20
  - เบี้ยประกันชีวิตตั้งแต่ปีที่ 1-14
- 22) นาย ก. ทำประกันชีวิตแบบสะสมทรัพย์ 15/10 จำนวนเงินเอาประกันภัย 100,000 บาท ชำระเบี้ยประกันภัยราย  
 งวด 3 เดือน กรมธรรม์เริ่มมีผลบังคับเมื่อวันที่ 1 ตุลาคม 2530 ชำระเบี้ยประกันภัยถึงปีที่ 3 งวด 3 และ นาย ก.  
 มาขอเวนคืนกรมธรรม์ประกันภัยเมื่อวันที่ 3 มิถุนายน 2534 นาย ก. จะได้รับเงินเท่าไร (มูลค่าเวนคืนเงินสด ณ  
 สิ้นปีกรมธรรม์ที่ 3 = 96 บาท/จำนวนเงินเอาประกันภัย 1,000 บาท มูลค่าเวนคืนเงินสด ณ  
 สิ้นปีกรมธรรม์ที่ 4 = 157 บาท/จำนวนเงินเอาประกันภัย 1,000 บาท)
- 9,600 บาท
  - 15,700 บาท
  - 14,175 บาท
  - 11,125 บาท
- 23) เมื่อผู้เอาประกันภัยชำระเบี้ยประกันภัยมาแล้ว 2-3 ปีขึ้นไป จนเกิดมูลค่าเงินสด ผู้เอาประกันภัยมีสิทธิ
- ขอเวนคืนกรมธรรม์หรือเปลี่ยนเป็นกรมธรรม์ใช้เงินสำเร็จ
  - ขอกู้ยืมเงินโดยมีกรมธรรม์ประกันภัยเป็นประกัน
  - ขอยกเลิกกรมธรรม์และรับเบี้ยประกันภัยทั้งหมดคืน
  - ถูกทั้งข้อ ก. และ ข.
- 24) การต่ออายุกรมธรรม์จะมีผลบังคับสมบูรณ์เมื่อใด
- ผู้เอาประกันภัยได้ทำหนังสือไปยังบริษัทแล้ว
  - เมื่อแสดงหลักฐานเกี่ยวกับสุขภาพแล้ว
  - โทรศัพท์แจ้งให้ตัวแทนประกันชีวิต หรือนายหน้าประกันชีวิตทราบแล้ว
  - เมื่อได้รับอนุญาติจากบริษัทแล้ว
- 25) เมื่อผู้เอาประกันภัย บอกลีกสัญญาประกันชีวิต แบบสะสมทรัพย์ 20/20 ภายหลังกรมธรรม์มีอายุครบ 3 ปี  
 บริษัทจะจ่ายเงินจำนวนหนึ่งคืนให้เท่ากับ
- เบี้ยประกันภัยที่ผู้เอาประกันภัยได้จ่ายมาแล้วทั้งหมด
  - มูลค่าเวนคืนเงินสด
  - มูลค่าใช้เงินสำเร็จ
  - เบี้ยประกันภัยที่ผู้เอาประกันภัยได้จ่ายมาแล้วทั้งหมด หักด้วยค่าใช้จ่ายของบริษัท

- 26) ถ้าหากว่าผู้รับประโยชน์ไม่ทราบถึงความตายของผู้เอาประกันภัย หรือไม่ทราบว่ามีการประกันภัย ในกรณีเช่นนี้ จะต้องแจ้งให้บริษัททราบภายในกี่วัน นับแต่วันที่ทราบถึงความตายหรือวันที่ทราบว่ามีการประกันภัย
- ก. 7 วัน    ก. 10 วัน    ค. 14 วัน    จ. 30 วัน
- 27) สัญญาประกันชีวิตที่ระบุให้เจ้าหนี้เป็นผู้รับประโยชน์ และเจ้าหนี้ได้รับมอบกรมธรรม์จากผู้เอาประกันภัยแล้ว และได้บอกกล่าวเป็นหนังสือแจ้งให้บริษัททราบว่าตนจำนงจะถือเอาประโยชน์แห่งสัญญาประกันชีวิตนั้น หากผู้เอาประกันภัยต้องการโอนประโยชน์แห่งสัญญาประกันชีวิตนั้นให้แก่ภรรยาที่เพิ่งแต่งงานจะได้หรือไม่
- ก. โอนได้ แต่ต้องได้รับความยินยอมจากบริษัทที่รับประกันภัยก่อน  
 ข. โอนได้ โดยไม่ต้องได้รับความยินยอมจากใคร  
 ค. โอนได้ แต่ต้องได้รับความยินยอมจากผู้รับประโยชน์ก่อน  
 จ. โอนไม่ได้
- 28) บุคคลที่ยังไม่บรรลุนิติภาวะ จะทำประกันชีวิตได้หรือไม่
- ก. ทำได้ เพราะเป็นสิทธิส่วนบุคคล  
 ข. ทำได้ โดยได้รับความยินยอมจากบิดา มารดา  
 ค. ทำไม่ได้ นอกจากได้รับความยินยอมจากบริษัท  
 จ. ทำไม่ได้ เพราะยังไม่บรรลุนิติภาวะ

## ตารางที่ 6

สิ้นปีกรมธรรม์ ที่	มูลค่าเวนคืน เงินสด	มูลค่าใช้เงิน สำเร็จ	การขยายเวลา		
			ปี	วัน	เงินเหลือ
1	0	0	0	-	-
2	54	81	8	225	-
3	148	212	7	-	121
4	233	318	6	-	250
5	333	432	5	-	380
6	448	553	4	-	522
7	550	644	3	-	625
8	677	753	2	-	746
9	919	863	1	-	862
10	1000	1000	0	-	1000

- 29) นาย ก. ทำประกันชีวิต เมื่อวันที่ 14 กุมภาพันธ์ 2535 จำนวนเงินเอาประกันภัย 100,000 บาท จำนวนเงินเอาประกันภัยอุบัติเหตุ 100,000 บาท โดยชำระเบี้ยราย 3 เดือน เมื่อครบกำหนดชำระเบี้ยประกันภัยในวันที่ 14 กุมภาพันธ์ 2538 นาย ก. ยังไม่ได้ชำระเบี้ยประกันภัย ต่อมาเมื่อวันที่ 10 มีนาคม 2538 นาย ก. ขอแปลงกรมธรรม์เป็นการประกันภัยแบบขยายเวลา ได้หรือไม่
- ก. ไม่ได้ เนื่องจาก นาย ก. ยังมีได้ชำระเบี้ยประกันภัยที่ค้างอยู่  
 ข. ได้ โดยขยายระยะเวลาได้ 7 ปี และมีเงินคืนเมื่อครบกำหนดสัญญาเท่ากับ 12,100 บาท  
 ค. ได้ โดยขยายระยะเวลาได้ 7 ปี และมีเงินคืนเมื่อครบกำหนดสัญญาเท่ากับ 24,200 บาท  
 จ. ไม่ได้ เนื่องจากบริษัทได้ทำการกู้เงินอัตโนมัติเพื่อชำระเบี้ยประกันภัยให้แล้ว

- 30) นาย ก. เริ่มทำประกันชีวิตเมื่อวันที่ 17 กันยายน 2533 จำนวนเงินเอาประกันภัย 300,000 บาท จำนวนเงินเอาประกันภัยอุบัติเหตุ 100,000 บาท ต่อมาเมื่อวันที่ 17 กันยายน 2538 นาย ก. ขอกู้เงินโดยมีกรมธรรม์เป็นประกันจากบริษัทได้จำนวนเท่าใด
- ก. 99,900 บาท    ข. 133,200 บาท    ค. 129,600 บาท    จ. 172,800 บาท
- 31) คำว่าผู้รับประกันภัยตามประมวลกฎหมายแพ่งและพาณิชย์ หมายความว่า
- ก. คู่สัญญาฝ่ายซึ่งตกลงจะใช้ค่าสินไหมทดแทนหรือใช้เงินจำนวนหนึ่งให้
- ข. ตัวแทนผู้ได้รับมอบอำนาจหรือนายหน้า
- ค. คู่สัญญาฝ่ายซึ่งตกลงจะส่งเบี้ยประกันภัย
- จ. บุคคลผู้จะพึงได้รับค่าสินไหมทดแทน
- 32) จำนวนเงินเอาประกันภัยที่ผู้รับประกันภัยจะต้องใช้ให้กับผู้เอาประกันภัย หรือผู้รับประโยชน์ เมื่อมีการมรณะ หรือเมื่อครบสัญญาครบอายุ จะต้องใช้ให้อย่างไร
- ก. ใช้ให้เป็นเงินจำนวนเดียวตามจำนวนเงินซึ่งเอาประกันภัยไว้
- ข. ใช้ให้เป็นเงินรายปีตามกำหนดระยะเวลาที่กำหนดไว้ในสัญญา
- ค. ใช้ให้ตามที่ผู้รับประกันภัยเห็นสมควร
- จ. ถูกเฉพาะข้อ ก. และข้อ ข.
- 33) ลักษณะสำคัญของประการหนึ่งของสัญญาประกันชีวิต คือ
- ก. การใช้จำนวนเงินย่อมอาศัยฐานะของผู้เอาประกันภัย
- ข. การใช้จำนวนเงินย่อมอาศัยความทรงชีพ หรือมรณะของผู้เอาประกันภัย
- ค. การใช้จำนวนเงินย่อมอาศัยสาเหตุของการตาย หรือลักษณะของบาดแผลเป็นสำคัญ
- จ. การใช้จำนวนเงินย่อมอาศัยความเป็นเจ้าหนี้ลูกหนี้ต่อกัน
- 34) บุคคลที่ผู้เอาประกันภัยระบุให้เป็นผู้รับประโยชน์ตามกรมธรรม์ประกันภัยแล้ว ภายหลังผู้เอาประกันภัยจะเปลี่ยนผู้รับประโยชน์ตามกรมธรรม์เป็นบุคคลอื่นได้หรือไม่
- ก. ได้ทุกกรณี
- ข. โดยทั่วไปเปลี่ยนได้ บางกรณีเปลี่ยนไม่ได้
- ค. ไม่ได้
- จ. โดยทั่วไปเปลี่ยนไม่ได้ บางกรณีเปลี่ยนได้
- 35) เมื่อผู้เอาประกันภัยและผู้รับประกันภัยตกลงทำสัญญาประกันภัยแล้วผู้รับประกันภัยจะต้องส่งมอบกรมธรรม์ประกันภัยให้แก่ผู้เอาประกันภัยหรือไม่
- ก. ต้องส่งมอบกรมธรรม์ให้ ถ้าผู้เอาประกันภัยร้องขอ
- ข. ต้องส่งมอบกรมธรรม์ให้ แม้ผู้เอาประกันภัยจะไม่ร้องขอ
- ค. จะส่งมอบให้หรือไม่ ย่อมแล้วแต่ผู้รับประกันภัย
- จ. จะส่งมอบให้หรือไม่ก็ได้ เนื่องจากกฎหมายไม่ได้บังคับไว้
- 36) คู่หมั้นจะเอาประกันชีวิตซึ่งกันและกันได้หรือไม่
- ก. ได้ เพราะถือว่ามีส่วนได้เสียในชีวิตซึ่งกันและกัน
- ข. ยังไม่ได้นกว่าจะได้ทำการสมรสแล้วโดยชอบด้วยกฎหมาย
- ค. ไม่ได้นกว่าจะได้อยู่กินด้วยกันฉันท์สามีภรรยา
- จ. ไม่มีข้อใดถูก

- 37) นายศักดิ์ ทำสัญญาประกันชีวิตโดยกรอกในใบคำขอเอาประกันภัยว่าในรอบหนึ่งปีที่ผ่านมาก่อนขอเอาประกันชีวิตตนไม่เคยเข้ารับการรักษาพยาบาลที่ใดมาก่อน ซึ่งความจริงนายศักดิ์เคยเข้ารับการรักษาพยาบาลที่โรงพยาบาลตำรวจเพราะถูกมีดบาด ซึ่งไม่กระทบกระเทือนต่อความเสียหายของนายศักดิ์แต่อย่างใด เมื่อบริษัททราบความจริง บริษัทจะมีสิทธิบอกเลิกสัญญาได้หรือไม่
- ก. บอกเลิกสัญญากับนายศักดิ์ได้ โดยไม่ต้องคืนเงินใดๆ ให้นายศักดิ์
  - ข. บอกเลิกสัญญาประกันชีวิตกับนายศักดิ์ โดยต้องคืนเบี้ยประกันภัยให้นายศักดิ์
  - ค. บอกเลิกสัญญาประกันชีวิตกับนายศักดิ์ โดยต้องคืนเบี้ยประกันภัยพร้อมดอกเบี้ยให้นายศักดิ์
  - จ. ไม่มีสิทธิใดๆ เพราะการปกปิดความจริงหรือแถลงเท็จดังกล่าวไม่มีผลกระทบกระเทือนต่อความเสียหายใดๆเลย
- 38) เมื่อผู้เอาประกันภัยถึงแก่กรรม บุคคลที่จะสามารถแจ้งให้บริษัททราบถึงการมรณะ คือ
- ก. ผู้รับประโยชน์
  - ข. ทายาทของผู้เอาประกัน
  - ค. ตัวแทนประกันชีวิต
  - จ. ถูกทุกข้อ
- 39) ถ้าอายุของผู้เอาประกันภัยคลาดเคลื่อนจากความเป็นจริง ผลของสัญญาจะเป็นอย่างไร
- ก. สัญญาเป็นโมฆะ
  - ข. สัญญาเป็นโมฆะ หากอายุที่แท้จริงของผู้เอาประกันภัยอยู่นอกพิภพอัตราทางการค้าปกติ
  - ค. สมบูรณ์โดยต้องปรับเบี้ยประกันภัยเพิ่มขึ้น หรือลดเงินเอาประกันภัยลง
  - จ. ถูกทั้งข้อ ข. และ ค.
- 40) คำกล่าวที่ว่า สัญญาประกันภัยเป็นสัญญาต่างตอบแทน ถูกหรือไม่
- ก. ไม่ถูก
  - ข. ถูก
  - ค. ที่ถูกเป็นสัญญาฝ่ายเดียว
  - จ. ที่ถูกเป็นสัญญาระหว่างผู้รับประกันภัย ผู้เอาประกันภัยและผู้รับประโยชน์
- 41) นายสนรยาอายุ 18 ปี ตามอดตั้งแต่กำเนิด นายสนรยาสามารถจะเป็นตัวแทนประกันชีวิตได้หรือไม่
- ก. ไม่ได้ เพราะพิการตามอดจึงขาดคุณสมบัติ
  - ข. ไม่ได้ เพราะยังไม่บรรลุนิติภาวะ
  - ค. ได้ หากผ่านการสอบความรู้เกี่ยวกับการประกันชีวิต
  - จ. ได้ หากผู้ปกครองยินยอม
- 42) การยื่นคำขอต่อใบอนุญาตเป็นตัวแทนประกันชีวิต ผู้ขอต้องยื่นคำขอต่ออายุใบอนุญาตตามแบบที่ผู้ใดกำหนด
- ก. รัฐมนตรีว่าการกระทรวงการคลัง
  - ข. ปลัดกระทรวงพาณิชย์
  - ค. ปลัดกระทรวงการคลัง
  - จ. นายทะเบียน
- 43) บริษัทประกันชีวิตจะจ่ายเงินหรือทรัพย์สินอื่นใดล่วงหน้าให้แก่บุคคลใดเป็นค่านายหน้าหรือค่าตอบแทนสำหรับงานที่จะทำให้แก่บริษัทได้หรือไม่
- ก. ไม่ได้ เพราะ พระราชบัญญัติประกันชีวิตห้ามไว้
  - ข. ไม่ได้ เว้นแต่ได้รับความเห็นชอบจากนายทะเบียน
  - ค. ได้ เพราะ พระราชบัญญัติประกันชีวิตไม่ได้ห้ามไว้
  - จ. ไม่ได้ เว้นแต่ได้รับความเห็นชอบจากรัฐมนตรีว่าการกระทรวงการคลัง

- 44) ตาม พระราชบัญญัติประกันชีวิต พ.ศ. 2535 แก้ไขเพิ่มเติมโดย พระราชบัญญัติประกันชีวิต (ฉบับที่ 2) พ.ศ. 2551 ได้กำหนดคุณสมบัติในเรื่องของผู้ขอรับใบอนุญาตเป็นตัวแทนประกันชีวิตอย่างไร
- ก. ต้องมีอายุ 15 ปี
  - ข. ต้องมีอายุ 18 ปี บริบูรณ์
  - ค. บรรลุนิติภาวะ
  - จ. ไม่มีข้อใดถูก
- 45) ตัวแทนประกันชีวิตที่ดูถูกนายทะเบียนสั่งเพิกถอนใบอนุญาตเป็นตัวแทนประกันชีวิต อาจยื่นอุทธรณ์คำสั่งเพิกถอนได้ภายในกำหนดเวลาที่วัน
- ก. 15 วัน นับแต่วันที่ได้ทราบคำสั่ง
  - ข. 30 วัน นับแต่วันที่ได้ทราบคำสั่ง
  - ค. 60 วัน นับแต่วันที่ได้ทราบคำสั่ง
  - จ. 90 วัน นับแต่วันที่ได้ทราบคำสั่ง
- 46) ผู้ใดเป็นผู้กำหนดแบบคำขอรับใบอนุญาตเป็นตัวแทนประกันชีวิต
- ก. รัฐมนตรีว่าการกระทรวงการคลัง
  - ข. ปลัดกระทรวงพาณิชย์
  - ค. ปลัดกระทรวงการคลัง
  - จ. นายทะเบียน
- 47) ผู้ใดหากประสงค์จะเป็นตัวแทนประกันชีวิต จะได้รับการยกเว้นไม่ต้องสอบความรู้เกี่ยวกับการประกันชีวิต
- ก. ผู้สำเร็จการศึกษาปริญญาเอก และศึกษาวิชาประกันชีวิตไม่น้อยกว่า 6 หน่วยกิต
  - ข. ผู้สำเร็จการศึกษาปริญญาโท และศึกษาวิชาประกันชีวิตไม่น้อยกว่า 10 หน่วยกิต
  - ค. ผู้สำเร็จการศึกษาปริญญาตรี และศึกษาวิชาประกันชีวิตไม่น้อยกว่า 12 หน่วยกิต
  - จ. ถูกทุกข้อ
- 48) นาย ก. ทำประกันชีวิตไว้กับบริษัท ข. โดยมีนาย ค. เป็นผู้รับประโยชน์ เมื่อนาย ก. เสียชีวิต นาย ค. ผู้รับประโยชน์มีสิทธิได้รับการใช้เงินจากบริษัทตามกรมธรรม์ประกันชีวิตของนาย ก. แต่นาย ค. มิได้ใช้สิทธิเรียกร้องเงินจากบริษัท ข. จนล่วงพ้นอายุความแล้ว บริษัท ข. จะทำอย่างไรกับเงินดังกล่าว
- ก. ให้บริษัท ข. เก็บเงินดังกล่าวไว้ เพื่อเป็นทุนสำรองในการจ่ายให้กับผู้เอาประกันภัยรายอื่นๆ
  - ข. ให้บริษัท ข. นำส่งเงินดังกล่าวเข้ากองทุนภายในหนึ่งเดือนนับแต่วันที่ครบกำหนดอายุความ
  - ค. ให้บริษัท ข. นำส่งเงินดังกล่าวเข้าสมาคมประกันชีวิตไทย
  - จ. ให้บริษัท ข. นำส่งเงินดังกล่าวเข้าสมาคมประกันวินาศภัย
- 49) นายสมพงษ์ได้รับใบอนุญาตเป็นตัวแทนประกันชีวิตของบริษัท ก. จำกัด และบริษัท ข. จำกัด นายสมพงษ์ประสงค์จะขอรับใบอนุญาตเป็นตัวแทนประกันชีวิตของบริษัท ค. จำกัด อีกบริษัทหนึ่ง ดังนี้ นายสมพงษ์จะต้องปฏิบัติอย่างไร
- ก. ยื่นคำขอรับใบอนุญาตเป็นตัวแทนประกันชีวิตของบริษัท ค. จำกัด
  - ข. ยื่นคำขอรับใบอนุญาตเป็นตัวแทนประกันชีวิตของบริษัท ค. จำกัด พร้อมหนังสือแสดงความต้องการของบริษัท ค. จำกัด
  - ค. ยื่นคำขอรับใบอนุญาตเป็นตัวแทนประกันชีวิตของบริษัท ค. จำกัด พร้อมหนังสือแสดงความต้องการของบริษัท ค. จำกัด พร้อมด้วยหนังสือให้ความยินยอมของบริษัท ก. จำกัดและบริษัท ข. จำกัด
  - จ. ถูกทุกข้อ

- 50) ในกรณีที่บริษัทออกกรมธรรม์ประกันภัย โดยที่แบบหรือข้อความในกรมธรรม์นั้น มิได้รับความเห็นชอบจาก นายทะเบียน ผู้เอาประกันภัยมีสิทธิเลือกปฏิบัติได้ ดังนี้
- ก. ให้บริษัทรับผิดชอบตามกรมธรรม์ประกันภัยที่บริษัทออกให้
  - ข. บอกเลิกสัญญาประกันภัย
  - ค. ให้บริษัทคืนเบี้ยประกันภัยทั้งหมด
  - ง. ถูกทุกข้อ

## ตัวอย่างแนวข้อสอบใบอนุญาตตัวแทน ชุดที่ 2

- 1) นาย ก. และนางสาว ข. เป็นตัวแทนประกันชีวิตของบริษัท หนึ่งประกันชีวิต จำกัด เรื่องปรากฏว่า นาย ก. ได้ทำประกันชีวิตไว้กับนาง ก. ต่อมานาง ก. ไม่มาให้บริการนาย ก. ต่อมานางสาว ข. ได้พบกับนาย ก. และได้บริการนาย ก. แทนนาง ก. เป็นอย่างดี ต่อมานาย ก. เห็นว่านางสาว ข. เป็นคนดีและได้บริการตนมานาน จึงคิดตอบแทนนางสาว ข. โดยการทำประกันชีวิตกับ นางสาว ข. อีกกรมธรรม์หนึ่ง และนางสาว ข. ก็รับทำประกันภัยให้ ดังนี้ การกระทำของนางสาว ข. ถือว่าผิดจรรยาบรรณต่อเพื่อนร่วมอาชีพหรือไม่
  - ก. ผิด เพราะนางสาว ข. ได้ประโยชน์จากลูกค้าของตัวแทนคนอื่น
  - ข. ผิด เพราะนางสาว ข. แย่งลูกค้าของนาง ก. ซึ่งทำงานอยู่บริษัทเดียวกัน
  - ค. ผิด เพราะนาย ก. ขอทำประกันภัยกับนางสาว ข. เอง
  - จ. ไม่ผิด เพราะการกระทำทั้งหมดของนางสาว ข. มิได้เป็นการแย่งลูกค้าเลย
  
- 2) ในฐานะที่ท่านเป็นตัวแทนประกันชีวิต ท่านควรแนะนำผู้เอาประกันภัยอย่างไร
  - ก. แนะนำให้ผู้เอาประกันภัยเข้าใจถึงเงื่อนไขและผลประโยชน์ที่จะได้รับก่อนลงชื่อในใบคำขอทำประกันชีวิต
  - ข. แนะนำให้ผู้เอาประกันภัยทำประกันชีวิต โดยมีจำนวนเงินเอาประกันชีวิตที่สูงมากเพื่อจะได้ประโยชน์สูงสุด
  - ค. แนะนำให้ผู้เอาประกันภัยเข้าใจว่า ตัวแทนประกันชีวิตเป็นผู้ต้องรับผิดชอบในการเก็บเบี้ยประกันชีวิตทุกงวด
  - จ. ถูกทุกข้อ
  
- 3) นาย ก. เป็นตัวแทนประกันชีวิตขายประกันชีวิตให้กับ นางสาว ข. ซึ่งอยู่ข้างบ้านและเป็นเจ้าของร้านอาหาร จึงทำให้ นาย ก. ทราบว่า นางสาว ข. เคยป่วยเป็นวัณโรค แต่หายขาดมาปีกว่าแล้ว นาย ก. ได้บอกเรื่องดังกล่าวแก่ภรรยาและภรรยานาย ก. ได้บอกเพื่อนบ้านในบริเวณเดียวกันให้ทราบเรื่องที่นางสาว ข. เคยป่วยเป็นวัณโรค ทำให้เพื่อนบ้านรังเกียจ ขายอาหารไม่ได้ การกระทำเช่นนี้ของ นาย ก. ผิดจรรยาบรรณและศีลธรรมหรือไม่
  - ก. ผิด เพราะนำความลับของผู้เอาประกันภัยไปเปิดเผยต่อบุคคลภายนอก
  - ข. ผิด เพราะทำให้ นางสาว ข. ประกอบอาชีพไม่ได้ อาจทำให้ไม่มีเงินส่งเบี้ยประกันภัยกรมธรรม์ประกันภัยจะขาดผลบังคับ
  - ค. ไม่ผิด เพราะ นาย ก. แคเล่าให้ภรรยาฟังเพื่อให้ระมัดระวังในการซื้ออาหาร
  - จ. ไม่ผิด เพราะ นาย ก. กับภรรยาตามกฎหมายถือว่าเป็นบุคคลคนเดียวกัน ไม่ใช่บุคคลภายนอก
  
- 4) เพราะเหตุใดการเปิดเผยข้อความจริงของผู้เอาประกันภัยในส่วนที่เป็นสาระสำคัญ เพื่อการพิจารณารับประกันภัยหรือเพื่อความสมบูรณ์แห่งกรมธรรม์ เป็นหนึ่งในจรรยาบรรณของตัวแทนประกันชีวิต
  - ก. เพราะข้อมูลที่เป็นสาระสำคัญของผู้เอาประกันภัย เช่น ประวัติสุขภาพ เป็นข้อมูลที่จำเป็นสำหรับการพิจารณาของบริษัทว่าจะรับประกันภัยหรือไม่ และจะกำหนดอัตราเบี้ยประกันภัยอย่างไร
  - ข. การช่วยเหลือปกปิดความจริงอันเป็นสาระสำคัญของผู้เอาประกันภัย หากบริษัททราบความจริงในภายหลังอาจใช้สิทธิบอกกล่าวโมฆียะกรรม ทำให้ลูกค้าไม่ได้ประโยชน์ จากการทำประกันชีวิต
  - ค. การช่วยปกปิดข้อมูล เพียงเพื่อหวังค่าบำเหน็จเป็นการไม่ซื่อสัตย์ทั้งต่อตัวแทนเองต่อผู้เอาประกันภัยและต่อบริษัท และทำลายภาพพจน์ของธุรกิจโดยรวม
  - จ. ถูกทุกข้อ



- 5) “นาย ก. ทำประกันชีวิตโดยการชักชวนของตัวแทนประกันชีวิต ซึ่งเป็นญาติกันด้วยความเกรงใจแม้ว่าตัวแทนประกันชีวิตจะทราบว่านาย ก. ยังมีภาระรับผิดชอบค่าใช้จ่ายประจำอื่นๆ อีกมากในฐานะหัวหน้าครอบครัว และสามารถจ่ายเบี้ยประกันภัยได้เพียงปีละ 5,000 บาทเท่านั้น แต่ตัวแทนประกันชีวิตบอกกับนาย ก. ว่าการทำประกันชีวิตเหมือนกับการฝากเงินไว้กับธนาคาร เมื่อครบกำหนดระยะเวลาประกันภัยก็จะได้มรดกคืนหรือเมื่อนาย ก. เกิดปัญหาด้านการเงินก็สามารถขอดอนเบี้ยประกันภัยคืนได้แต่ได้มรดกน้อยกว่าที่นาย ก. ได้จ่ายไป จึงให้นาย ก. ทำประกันภัย โดยจ่ายเบี้ยประกันภัย 10,000 บาท ตามคำแนะนำของตัวแทนประกันชีวิต” ท่านคิดว่าตัวแทนประกันชีวิตคนนี้อาจมีข้อสงสัยอะไรบ้าง
- ก. เสนอลดค่าเบี้ยเพื่อจูงใจให้เขาประกันชีวิต
  - ข. แนะนำให้ผู้เอาประกันภัยทำประกันชีวิตเกินความสามารถในการชำระเบี้ยประกันภัย
  - ค. ไม่ดำรงไว้ซึ่งเกียรติและศักดิ์ศรี
  - จ. ไม่มีข้อใดถูก
- 6) นาย ก. เป็นตัวแทนประกันชีวิตชักชวน นาย ข. ซึ่งเป็นเพื่อนสนิทให้ทำประกันชีวิต ถึงแม้จะเป็นเพื่อนสนิท นาย ก. ก็มีได้ลดค่าเบี้ยให้กับ นาย ข. แต่ นาย ก. ได้นำเงินเบี้ยดังกล่าวไปใช้จ่ายส่วนตัว ท่านคิดว่านาย ก. ทำผิดจรรยาบรรณหรือไม่
- ก. ไม่ผิด เพราะไม่ได้ลดค่าเบี้ยเพื่อจูงใจให้ทำประกันชีวิต
  - ข. ผิด เพราะไม่ได้ทำให้ นาย ข. เสียประโยชน์
  - ค. ผิด เพราะถ้านาย ก. ลดค่าเบี้ยให้นาย ข. นอกจากจะก่อให้เกิดประโยชน์แก่นาย ข. ยังเป็นการช่วยเพื่อนอีกด้วย
  - จ. ผิด เพราะอาจทำให้กรมธรรม์ขาดผลบังคับ ถ้าหากผู้เอาประกันภัยไม่ชำระเบี้ยประกันภัย
- 7) นาย ก. ได้ทำประกันชีวิตกับบริษัท หนึ่ง จำกัด ต่อมาตนเองได้ไปเป็นตัวแทนประกันชีวิตของบริษัท สอง จำกัด และจะทำประกันชีวิตกับบริษัท สอง จำกัด จึงยกเลิกกรมธรรม์ของบริษัท หนึ่ง จำกัด การกระทำเช่นนี้ นาย ก. ผิดจรรยาบรรณหรือไม่
- ก. ไม่ผิด เพราะนาย ก. คิดเอง ทำเอง ไม่มีใครแนะนำ
  - ข. ไม่ผิด เพราะนาย ก. ไม่มีความสามารถส่งเบี้ยประกันภัยได้ทั้งหมด
  - ค. ไม่ผิด เพราะไม่ได้เป็นการแนะนำผู้เอาประกันภัยยกเลิกกรมธรรม์เดิมเพื่อซื้อกรมธรรม์ใหม่
  - จ. ไม่มีข้อใดถูก
- 8) นาย ก. มาเสนอขายประกันชีวิตกับนาย ข. ปรากฏว่า นาย ข. ได้รับการเสนอขายประกันชีวิตจากนาย ค. ตัวแทนประกันชีวิตอีกบริษัทหนึ่งอยู่แล้ว ดังนั้น นาย ก. จะให้ข้อเสนอแนะต่อนาย ข. อย่างไร
- ก. เสนอขายประกันชีวิตของบริษัทนาย ก. เพื่อที่นาย ข. จะได้นำไปเปรียบเทียบกับ นาย ค. ได้เสนอขายมาแล้วว่าอย่างไรจะให้ประโยชน์ต่อตนมากกว่ากัน
  - ข. นาย ก. สามารถเสนอแนะนาย ข. ได้เลยว่า กรมธรรม์ของบริษัทตนให้ประโยชน์กว่ากรมธรรม์ของบริษัทนาย ค. อย่างแน่นอน
  - ค. นาย ก. เสนอแนะ นาย ข. ว่าบริษัทที่นาย ค. สังกัดอยู่ไม่ค่อยมั่นคงนัก หากซื้อประกันชีวิตไปอาจต้องเสียใจภายหลัง
  - จ. นาย ก. เสนอแนะ นาย ข. ว่าบริษัทที่นาย ค. สังกัดเป็นตัวแทนประกันชีวิตอยู่มักเลือกตัวแทนฯ อย่างไม่พิถีพิถัน หากจะซื้อประกันชีวิตควรจะต้องคำนึงถึงข้อนี้

- 9) บริษัทประกันภัยแห่งหนึ่งมักเพิ่มจำนวนตัวแทนประกันชีวิตเพื่อขยายธุรกิจ โดยไม่มีการอบรมตัวแทนประกันชีวิตให้เพิ่มพูนความรู้ เพราะเสียค่าใช้จ่ายโดยไม่ได้รับผลตอบแทนไม่มากนัก สำหรับท่านมีความคิดเห็นอย่างไร
- เห็นด้วย เพราะการเสียค่าใช้จ่ายในการเพิ่มตัวแทน คำนึงว่าการอบรมเพิ่มพูนความรู้
  - เห็นด้วย เพราะการจัดอบรมสัมมนาตัวแทนประกันชีวิต นอกจากการเสียค่าใช้จ่ายแล้วยังเสียเวลาการขายประกันชีวิตอีกด้วย
  - ไม่เห็นด้วย เพราะหากตัวแทนประกันชีวิตมีความรอบรู้แล้ว จะสามารถให้คำแนะนำต่อผู้ทำประกันชีวิตอันมีผลสืบเนื่องถึงชื่อเสียงและการขยายธุรกิจของบริษัทในอนาคต
  - ไม่เห็นด้วย เพราะตัวแทนประกันชีวิตจะไม่ได้รับวิธีการใหม่ๆ ในการขยายตลาด
- 10) นาย ก. เป็นตัวแทนประกันชีวิต ได้เก็บเบี้ยประกันภัยจาก นาย ข. เพื่อนำส่งแก่บริษัท แต่เนื่องจากยังอยู่ในช่วงระยะผ่อนผันชำระเบี้ยประกันภัย จึงได้นำเงินเบี้ยประกันของ นาย ข. ไปใช้ก่อน และเมื่อใกล้ถึงกำหนดจึงจะได้นำเงินนั้นส่งบริษัท การกระทำของ นาย ก. ผิดจรรยาบรรณหรือไม่
- ผิดจรรยาบรรณ เพราะนาย ก. เห็นแก่ประโยชน์ส่วนตัว
  - ผิดจรรยาบรรณ เพราะไม่ประพฤติตนอยู่ในศีลธรรมประเพณีอันดีงาม
  - ไม่ผิดจรรยาบรรณ เพราะ เมื่อถึงกำหนด นาย ก. ก็ได้้นำเงินไปชำระแก่บริษัท
  - ไม่ผิดจรรยาบรรณ เพราะ ไม่ได้ก่อให้เกิดความเสียหายแก่ผู้ใด
- 11) นาย ก. กรอกใบคำขอเอาประกันชีวิต โดยแจ้งว่ามีสุขภาพแข็งแรงและไม่เคยเจ็บป่วยจนต้องพบแพทย์ แต่ความจริง นาย ก. เป็นโรคความดันโลหิตสูงและต้องพบแพทย์เป็นประจำ ต่อมาไม่ถึงปี นาย ก. ได้เสียชีวิตด้วยโรคมะเร็ง บริษัทประกันชีวิตจะต้องจ่ายจำนวนเงินเอาประกันภัยให้ผู้รับประโยชน์ของ นาย ก. หรือไม่
- จ่าย เนื่องจากสัญญาประกันชีวิตได้เกิดขึ้นแล้วไม่อาจบอกเลิกได้
  - จ่าย เนื่องจาก นาย ก. เสียชีวิตด้วยโรคมะเร็ง
  - ไม่ต้องจ่าย เนื่องจาก นาย ก. แผลงข้อความเท็จที่มีสาระสำคัญ
  - ไม่ต้องจ่ายและสามารถเรียกร้องค่าเสียหายจากผู้รับประโยชน์ได้ด้วย
- 12) ประโยชน์ของการประกันชีวิต คือ
- ช่วยในการพัฒนาเศรษฐกิจของประเทศ
  - เป็นหลักประกันให้แก่ครอบครัว
  - ช่วยลดความเสี่ยงไม่ให้ธุรกิจต้องประสบปัญหาในการดำเนินงาน
  - ถูกทุกข้อ
- 13) นาย ก. ทำประกันชีวิต ประเภทอุตสาหกรรม ทำสัญญาเมื่อวันที่ 1 มีนาคม 2540 ชำระเบี้ยประกันภัยรายเดือนเดือนละ 500 บาท จำนวนเงินเอาประกันภัย 50,000 บาท จำนวนเงินเอาประกันภัยอุบัติเหตุ 50,000 บาท ต่อมาเมื่อวันที่ 20 กรกฎาคม 2540 นาย ก. เสียชีวิตด้วยอุบัติเหตุโดย นาย ก. ยังไม่ได้ชำระเบี้ยประกันภัยงวดวันที่ 1 มิถุนายน 2540 ผู้รับประโยชน์จะได้รับเงินหรือไม่
- ผู้รับประโยชน์จะได้รับจำนวนเงินเอาประกันภัย 50,000 บาท หักด้วยเบี้ยประกันภัย 2 เดือน เพราะอยู่ในช่วงระยะเวลาผ่อนผัน
  - ผู้รับประโยชน์จะได้รับจำนวนเงินเอาประกันภัยอุบัติเหตุ 50,000 บาท หักด้วยเบี้ยประกันภัย 2 เดือน เพราะอยู่ในช่วงระยะเวลาผ่อนผัน
  - ผู้รับประโยชน์ได้รับจำนวนเงินเอาประกันภัย 50,000 บาท และจำนวนเงินเอาประกันภัยอุบัติเหตุ 50,000 บาท หักด้วยเบี้ยประกันภัย 2 เดือน เพราะอยู่ในช่วงระยะเวลาผ่อนผัน
  - ผู้รับประโยชน์จะไม่ได้รับจำนวนเงินเอาประกันภัย เพราะยังไม่ได้ชำระเบี้ยประกัน



- 21) ตารางมรณะไทยที่บริษัทใช้ในการกำหนดอัตราเบี้ยประกันภัยมาจาก
- ก. อัตรามรณะของผู้เอาประกันชีวิตที่แยกตามสาเหตุการเสียชีวิต
  - ข. อัตรามรณะของประชากรที่แยกตามอายุต่างๆ
  - ค. อัตรามรณะของผู้เอาประกันชีวิตที่แยกตามเพศและอายุ
  - จ. อัตรามรณะของผู้เอาประกันชีวิตที่แยกตามอาชีพ
- 22) นาย ก. ทำประกันชีวิตประเภทสามัญ แบบสะสมทรัพย์ 21/21 ในขณะที่กรมธรรม์มีผลบังคับ 12 ปี นาย ก. ได้แปลงกรมธรรม์เป็นการประกันภัยแบบขยายเวลาได้ 9 ปี และมีเงินสะสมทรัพย์ที่แท้จริง เหลือจำนวนหนึ่ง อีก 6 ปีต่อมา นาย ก. เสียชีวิต ผู้รับประโยชน์ของ นาย ก. จะได้รับเงินเท่าใด
- ก. ไม่ได้รับเงินเลย
  - ข. ได้รับจำนวนเงินเอาประกันภัย
  - ค. ได้รับจำนวนเงินเอาประกันภัยครึ่งหนึ่ง พร้อมรับเงินสะสมทรัพย์ที่แท้จริง
  - จ. ได้รับจำนวนเงินเอาประกันภัย พร้อมรับเงินสะสมทรัพย์ที่แท้จริง
- 23) ผู้รับประโยชน์ของผู้เอาประกันภัยรายหนึ่งได้ไปติดต่อขอรับเงินกรณีผู้เอาประกันภัยถึงแก่กรรมปรากฏว่า บริษัทได้แจ้งว่ากรมธรรม์สิ้นสุดระยะเวลาขยายไปแล้ว 3 เดือน บริษัทไม่ต้องจ่ายจำนวนเงินเอาประกันภัยให้ หมายความว่า
- ก. ผู้เอาประกันภัยได้เวนคืนกรมธรรม์ขอรับเงินสดคืนไปเป็นเวลา 3 เดือนแล้ว
  - ข. ผู้เอาประกันภัยได้เปลี่ยนกรมธรรม์เป็นแบบใช้เงินสำเร็จและสิ้นสุดระยะเวลาคุ้มครองไปแล้ว 3 เดือน
  - ค. ผู้เอาประกันภัยได้เปลี่ยนแปลงกรมธรรม์เป็นแบบขยายเวลา และสิ้นสุดระยะเวลาคุ้มครองไปแล้ว 3 เดือน
  - จ. ผู้เอาประกันภัยขาดชำระเบี้ยประกันภัยเกินระยะเวลาผ่อนผันไปแล้ว 3 เดือน
- 24) การประกันชีวิตประเภทสามัญ ในขณะที่กรมธรรม์มีผลบังคับ ได้มีการกำหนดระยะเวลาที่บริษัทสามารถใช้ สิทธิโต้แย้ง หรือคัดค้านความไม่สมบูรณ์ของสัญญาได้ภายในกี่ปี นับแต่วันทำสัญญาประกันภัย
- ก. ½ ปี
  - ข. 1 ½ ปี
  - ค. 1 ปี
  - จ. 2 ปี
- 25) ในขณะที่กรมธรรม์ยังมีผลบังคับ ผู้เอาประกันภัยต้องการกู้เงินจากบริษัท ผู้เอาประกันภัยสามารถใช้สิทธิ ในการกู้เงิน จากบริษัท เพื่อ
- ก. ยื่นความจำนงต่อบริษัทได้ทุกเวลา
  - ข. ผู้รับประโยชน์ใช้สิทธิในการกู้เงินจากบริษัท
  - ค. กรมธรรม์มีมูลค่าเวนคืนเงินสด โดยกู้เงินได้ไม่เกินจำนวนเงินค่าเวนคืนกรมธรรม์ขณะนั้น
  - จ. บริษัทยินยอม
- 26) ถ้าผู้เอาประกันภัยเสียชีวิต ผู้รับประโยชน์จะต้องแจ้งให้บริษัททราบภายในกี่วันนับแต่วันเสียชีวิต
- ก. 7 วัน
  - ข. 10 วัน
  - ค. 14 วัน
  - จ. 30 วัน

27) ข้อต่อไปนี้อยู่ในข้อใดถูก

- ก. การใช้สิทธิในกรรมสิทธิ์หากมอบอำนาจให้ผู้อื่นแล้ว ถือว่าเป็นของผู้รับประโยชน์
- ข. การใช้สิทธิในกรรมสิทธิ์เมื่อมอบอำนาจให้บุคคลอื่นผู้เอาประกันภัยต้องทำเป็นหนังสือแจ้งบริษัท และได้รับความยินยอมจากบริษัท
- ค. การใช้สิทธิในกรรมสิทธิ์เป็นผู้เอาประกันภัยแต่ผู้เดียว ซึ่งไม่สามารถทำการมอบสิทธิในกรรมสิทธิ์และการใช้สิทธินั้นให้ใคร
- ง. ข้อ ก. และ ข. ถูกต้อง

28) ข้อต่อไปนี้อยู่ในข้อใดมีผลต่อการพิจารณารับประกันชีวิต

- ก. ผู้เอาประกันภัย
- ข. ผู้รับประโยชน์
- ค. ข้อมูลในใบคำขอเอาประกันชีวิต
- ง. ถูกทุกข้อ

#### ตารางที่ 4

ตารางมูลค่ากรรมสิทธิ์ประกันภัยแบบสะสมทรัพย์ 25/25 ปี อายุ 20 ปี

ต่อจำนวนเงินเอาประกันภัย 1,000 บาท

สิ้นปีกรรมสิทธิ์ ที่	มูลค่าเวนคืน เงินสด	มูลค่าใช้เงิน สำเร็จ	การขยายเวลา		
			ปี	วัน	เงินเหลือ
2	17	61	6	327	
3	51	174	22		26
4	89	288	21		166
5	130	399	20		301

29) ถ้านางสาว ก. ชำระเบี้ยประกันภัยครั้งสุดท้ายเมื่อวันที่ 4 เมษายน 2537 และมาขอแปลงกรรมสิทธิ์

เป็นการประกันภัยแบบขยายเวลา เมื่อวันที่ 4 เมษายน 2538 นางสาว ก. จะได้รับความคุ้มครองดังนี้

- ก. มรณกรรมภายใน 6 ปี 327 วัน ได้รับเงิน 100,000 บาท
- ข. มรณกรรมภายใน 6 ปี 327 วัน ได้รับเงิน 100,000 บาท ถ้ามรณกรรมด้วยอุบัติเหตุได้รับเงินเพิ่มอีก 100,000 บาท
- ค. มรณกรรมภายใน 6 ปี 327 วัน ได้รับเงิน 100,000 บาท มีชีวิตรอดอยู่จนครบกำหนดสัญญา ได้รับเงิน 100,000 บาท
- ง. มรณกรรมภายใน 6 ปี 327 วัน ได้รับเงิน 100,000 บาท ถ้ามรณกรรมด้วยอุบัติเหตุได้รับเงินเพิ่มอีก 100,000 บาท มีชีวิตรอดอยู่จนครบกำหนดสัญญา ได้รับเงิน 100,000 บาท

30) ถ้า นางสาว ก. ชำระเบี้ยประกันภัย ราย 6 เดือน โดยชำระเบี้ยประกันภัยครั้งสุดท้ายเมื่อวันที่ 4 เมษายน 2539 และ นางสาว ก. มาขอเวนคืนกรรมสิทธิ์เมื่อวันที่ 4 ตุลาคม 2539 นางสาว ก. จะได้รับเวนคืนเท่าไร

- ก. 8,900 บาท
- ข. 10,950 บาท
- ค. 7,000 บาท
- ง. 28,800 บาท

31) บริษัทไม่ต้องจ่ายเงินเอาประกันภัยให้แก่ผู้รับประโยชน์กรณีผู้เอาประกันภัยทำอัตวินิบาตด้วยใจสมัครภายในเวลาเท่าไร

- ก. กรรมสิทธิ์ประเภทสามัญ 2 ปี ประเภทอุตสาหกรรม 1 ปี
- ข. กรรมสิทธิ์ประเภทตรวจสุขภาพ 2 ปี ประเภทไม่ตรวจสุขภาพ 1 ปี
- ค. กรรมสิทธิ์ทุกประเภท 1 ปี
- ง. กรรมสิทธิ์ทุกประเภท 2 ปี

- 32) หลักสำคัญของสัญญาประกันชีวิต คือ
- ผู้เอาประกันภัยต้องมีส่วนได้เสียในเหตุที่ประกันภัยไว้
  - ผู้เอาประกันภัยต้องมีความซื่อสัตย์สุจริต
  - ต้องมีทั้งสองประการ ตามข้อ ก. และข้อ ข.
  - บุคคลทุกคนมีสิทธิเอาประกันชีวิตได้โดยไม่ต้องมีส่วนได้เสีย แต่ต้องมีความซื่อสัตย์สุจริต
- 33) นายแสง ทำประกันชีวิตไว้กับบริษัทประกันชีวิตแห่งหนึ่ง ระบุให้นางสวน ซึ่งเป็นภรรยา น้อย เป็นผู้รับประโยชน์ตามกรมธรรม์ จะทำได้หรือไม่
- ได้
  - ได้ ถ้าระบุให้บุตรที่เกิดจากนางสวนเป็นผู้รับประโยชน์
  - ไม่ได้
  - เป็นไปไม่ได้ทั้งหมด ทั้งนี้ขึ้นอยู่กับพิจารณาของบริษัท
- 34) ถ้าผู้รับประโยชน์ตามสัญญาประกันชีวิตถึงแก่ภรรยาก่อนผู้เอาประกันภัย
- สัญญาประกันชีวิตตกเป็นโมฆะ
  - สัญญาประกันชีวิตตกเป็นโมฆียะ
  - สัญญาประกันชีวิตไม่มีผลผูกพันคู่สัญญา
  - สัญญาประกันชีวิตยังคงมีผลบังคับโดยสมบูรณ์ โดยผู้เอาประกันอาจแจ้งขอเปลี่ยนแปลงผู้รับประโยชน์ใหม่ได้
- 35) กรมธรรม์ประกันภัยต้องมีรายการดังต่อไปนี้ด้วยเสมอ คือ
- ชื่อหรือยี่ห้อของผู้รับประกันภัย
  - ชื่อหรือยี่ห้อของผู้เอาประกันภัย
  - ราคาแห่งมูลค่าประกันภัย
  - ถูกเฉพาะข้อ ก. และข้อ ข.
- 36) สามีจะเอาประกันชีวิตภรรยาที่ไม่ได้จดทะเบียนสมรสกัน โดยสามีเป็นผู้ชำระเบี้ยประกันภัย และเป็นผู้รับประโยชน์ตามกรมธรรม์ประกันภัยจะได้หรือไม่
- ไม่ได้ เพราะสามีไม่มีส่วนได้เสียในชีวิตของภรรยา
  - ไม่ได้ เนื่องจากภรรยาไม่ได้เป็นผู้ชำระเบี้ยประกันภัย
  - ไม่ได้ ต้องให้ภรรยาเป็นผู้รับประโยชน์เองจึงจะทำให้
  - ได้ เพราะสามีมีส่วนได้เสียในชีวิตของภรรยา
- 37) ในสัญญาประกันภัย เมื่อผู้เอาประกันภัยมีส่วนได้เสียในเหตุที่เอาประกันภัยไว้ ย่อมเกิดผลผูกพันคู่สัญญาได้ ในกรณีที่สามีทำสัญญาประกันชีวิตให้ภรรยา โดยระบุสามีเป็นผู้รับประโยชน์ ต่อมาได้หย่าขาดจากการสมรส ดังนี้สัญญายังมีผลผูกพันคู่สัญญาหรือไม่
- สัญญาไม่มีผลผูกพันต่อไป เพราะได้หย่าขาดจากกันแล้ว
  - สัญญาไม่มีผลผูกพัน เพราะไม่มีส่วนได้เสียในเหตุที่เอาประกันภัย
  - สัญญามีผลผูกพันต่อไป เพราะส่วนได้เสียเหตุที่เอาประกันภัยจะพิจารณาในขณะที่ทำสัญญาประกันภัยเป็นสำคัญ
  - สัญญามีผลผูกพัน แต่ต้องเปลี่ยนผู้รับประโยชน์
- 38) เมื่อสัญญาประกันชีวิตมีผลสมบูรณ์แล้ว ใครเป็นผู้มีสิทธิขอแก้ไขเปลี่ยนแปลงกรมธรรม์
- ผู้เอาประกันภัย
  - ตัวแทนประกันภัย
  - ผู้รับประกันภัย
  - ผู้รับประโยชน์

- 39) น.ส.สุขใจ ได้ขอทำประกันชีวิตและปกปิดความจริงในเรื่องอายุไว้ โดยขณะทำสัญญาแถลงว่าอายุเพียง 35 ปี ซึ่งความจริงอายุ 40 ปี แล้ว ในกรณีนี้สภาพของสัญญาจะเป็น
- ก. สัญญาที่มีผลสมบูรณ์ หากอายุที่แท้จริงยังอยู่ในจำกัดอัตราทางการค้าปกติของบริษัท
  - ข. สัญญาที่มีผลสมบูรณ์ หากผู้เอาประกันชีวิตได้แจ้งความจริงให้บริษัททราบภายหลัง
  - ค. สัญญาตกเป็นโมฆียะและผู้เอาประกันชีวิตขอลดเบี้ยประกันภัยได้
  - จ. สัญญาตกเป็นโมฆะ
- 40) คู่สัญญาฝ่ายซึ่งตกลงจะส่งเบี้ยประกันภัย ตามประมวลกฎหมายแพ่งและพาณิชย์ เรียกว่า
- ก. ผู้รับประโยชน์
  - ค. ผู้รับประกันภัย
  - ข. ผู้เอาประกันภัย
  - จ. ผู้ซื้อ
- 41) บริษัทประกันชีวิตให้ผู้ที่มิได้มีใบอนุญาตเป็นตัวแทนประกันชีวิต ชักชวนให้ทำสัญญาประกันภัยกับบริษัท โดยจ่ายบำเหน็จให้กับบุคคลดังกล่าวได้หรือไม่
- ก. ได้ ถ้าบริษัทแต่งตั้งให้เป็นตัวแทนประกันชีวิตของบริษัทแล้ว
  - ข. ได้ เนื่องจากพระราชบัญญัติประกันชีวิต พ.ศ. 2535 แก้ไขเพิ่มเติมโดย พระราชบัญญัติประกันชีวิต (ฉบับที่ 2) พ.ศ. 2551 มิได้ห้ามไว้
  - ค. ไม่ได้ ถือว่าเป็นความผิด ตามพระราชบัญญัติประกันชีวิต พ.ศ. 2535 แก้ไขเพิ่มเติมโดย พระราชบัญญัติประกันชีวิต (ฉบับที่ 2) พ.ศ. 2551
  - จ. ถูกทั้งข้อ ก. และข้อ ข.
- 42) ผู้ที่ถูกศาลพิพากษาจำคุกตามคำพิพากษาถึงที่สุดให้จำคุกในความผิดดังต่อไปนี้ จะทำให้ขาดคุณสมบัติในการขอรับใบอนุญาตเป็นตัวแทนประกันชีวิต คือ
- ก. ลักทรัพย์
  - ค. ยักยอกทรัพย์
  - ข. ชิงทรัพย์
  - จ. ถูกทุกข้อ
- 43) นายขาว ตัวแทนประกันชีวิตถูกฟ้องคดีฐานปล้นทรัพย์ ศาลยกฟ้อง นายขาวขาดคุณสมบัติในการขอรับใบอนุญาตเป็นตัวแทนประกันชีวิต หรือไม่
- ก. ขาดคุณสมบัติ เนื่องจากถูกฟ้องคดีฐานปล้นทรัพย์
  - ข. ไม่ขาดคุณสมบัติ เนื่องจากไม่มีคำพิพากษาถึงที่สุดให้จำคุกในคดีดังกล่าว
  - ค. พระราชบัญญัติประกันชีวิต พ.ศ. 2535 แก้ไขเพิ่มเติมโดยพระราชบัญญัติประกันชีวิต (ฉบับที่ 2) พ.ศ. 2551 ไม่ได้บัญญัติไว้
  - จ. ขาดคุณสมบัติ เพราะยังไม่พ้นโทษ
- 44) บริษัทประกันชีวิตประวิงการใช้เงินแก่ผู้เอาประกันภัย หรือผู้รับประโยชน์ตามกรมธรรม์ประกันภัยหรือประวิงการคืนเบี้ยประกันภัยที่ต้องจ่าย หรือคืนโดยไม่มีเหตุผลอันสมควร หรือจ่ายหรือคืนไปโดยไม่สุจริต ตามพระราชบัญญัติประกันชีวิต พ.ศ. 2535 แก้ไขเพิ่มเติมโดย พระราชบัญญัติประกันชีวิต (ฉบับที่ 2) พ.ศ. 2551 มีโทษอย่างไร
- ก. ปรับไม่เกินสองแสนบาท
  - ข. ปรับไม่เกินห้าแสนบาท
  - ค. ปรับไม่เกินห้าแสนบาท และถ้าเป็นความผิดต่อเนื่องให้ปรับอีกไม่เกินวันละสองหมื่นบาทตลอดเวลาที่ยังฝ่าฝืนอยู่
  - จ. ปรับไม่เกินสองแสนบาท และถ้าเป็นความผิดต่อเนื่องให้ปรับอีกไม่เกินวันละสองหมื่นบาทตลอดเวลาที่ยังฝ่าฝืนอยู่

- 45) บริษัทประกันชีวิตลงทุนประกอบธุรกิจอื่นใด ได้หรือไม่
- ก. ได้ ตามที่คณะกรรมการกำกับและส่งเสริมการประกอบธุรกิจประกันภัยกำหนด
  - ข. ได้ ตามที่ปลัดกระทรวงการคลังกำหนด
  - ค. ได้ ตามที่เลขาธิการคณะกรรมการกำกับและส่งเสริมการประกอบธุรกิจประกันภัยกำหนด
  - จ. ได้ ตามที่กระทรวงการคลังกำหนด
- 46) หนังสือมอบอำนาจให้ตัวแทนประกันชีวิตรับเบี้ยประกันภัยแทนบริษัทต้องทำตามแบบที่ผู้ใดกำหนด
- ก. รัฐมนตรีว่าการกระทรวงการคลัง
  - ค. ปลัดกระทรวงการคลัง
  - ข. ปลัดกระทรวงพาณิชย์
  - จ. นายทะเบียน
- 47) ในกรณีที่บริษัทออกกรมธรรม์ประกันภัยแตกต่างไปจากแบบหรือข้อความที่นายทะเบียนได้ให้ความเห็นชอบ ผู้เอาประกันภัยหรือผู้รับประโยชน์ตามกรมธรรม์ประกันภัย มีสิทธิเลือกให้บริษัทต้องรับผิดชอบอย่างไร
- ก. รับผิดชอบในการชำระหนี้ ตามกรมธรรม์ประกันภัยหรือข้อความที่บริษัทออกให้
  - ข. รับผิดชอบตามแบบหรือข้อความที่นายทะเบียนได้ให้ความเห็นชอบไว้แล้วก็ได้
  - ค. ไม่ต้องรับผิดชอบตามแบบหรือข้อความที่นายทะเบียนได้ให้ความเห็นชอบไว้แล้วก็ได้
  - จ. ถูกทั้งข้อ ก. และข้อ ข.
- 48) บุคคลใดบ้าง ที่มีสิทธิขอรับใบอนุญาตเป็นตัวแทนประกันชีวิตได้
- ก. บริษัทจำกัด
  - ค. บริษัทมหาชนจำกัด
  - ข. บุคคลธรรมดา
  - จ. ถูกทุกข้อ
- 49) นายแดงไม่ได้รับใบอนุญาตให้เป็นตัวแทน แต่ทำการชักชวนให้นายขาวทำประกันชีวิตกับบริษัท ผลจะเป็นอย่างไร
- ก. สัญญาประกันชีวิตตกเป็นโมฆียะ
  - ข. สัญญาประกันชีวิตสมบูรณ์
  - ค. นายแดงมีความผิดต้องระวางโทษจำคุกไม่เกินหกเดือนหรือปรับไม่เกินห้าหมื่นบาทหรือทั้งจำทั้งปรับ
  - จ. ถูกทั้ง ข. และข้อ ค.
- 50) เมื่อตัวแทนประกันชีวิตถูกเพิกถอนใบอนุญาตประสมชำระอุดหนุนคำสั่งนายทะเบียนจะต้องอุดหนุนต่อผู้ใด
- ก. รัฐมนตรีว่าการกระทรวงแรงงาน
  - ข. รัฐมนตรีว่าการกระทรวงการคลัง
  - ค. คณะกรรมการกำกับและส่งเสริมการประกอบธุรกิจประกันภัย
  - จ. เลขาธิการคณะกรรมการกำกับและส่งเสริมการประกอบธุรกิจประกันภัย



## ตัวอย่างแนวข้อสอบใบอนุญาตตัวแทน ชุดที่ 3

1) นาย ก. เป็นตัวแทนประกันชีวิต และได้เก็บเบี้ยประกันภัยจากผู้เอาประกันภัยส่งให้บริษัททุกเดือนโดยไม่บกพร่อง มีอยู่ครั้งหนึ่งมารดาของ นาย ก. เกิดเจ็บป่วยและเข้ารักษาตัวอยู่ที่โรงพยาบาล นาย ก. จึงได้นำเงินเบี้ยประกันของผู้เอาประกันภัยที่ชำระมาไปใช้จ่ายเป็นค่าใช้จ่ายในการรักษาพยาบาลมารดาของตน แต่ นาย ก. ก็ได้นำเงินมาคืนให้กับบริษัทครบถ้วน ภายในช่วงเวลาผ่อนผัน 30 วัน และได้บอกกับผู้เอาประกันภัยให้ทราบเรื่องดังกล่าวในภายหลัง ตามว่าการกระทำของ นาย ก.

ถูกหรือผิดจรรยาบรรณของตัวแทนประกันชีวิต

ก. ถูก เพราะ นาย ก. ประพฤติตนอยู่ในศีลธรรมมีความกตัญญูต่อมารดา

ข. ถูก เพราะ นาย ก. เป็นคนมีคุณธรรมและความรับผิดชอบโดยได้นำเงินมาจ่ายคืนให้กับบริษัทครบถ้วนภายในช่วงระยะเวลาผ่อนผันและได้บอกเรื่องดังกล่าวให้ผู้เอาประกันภัยได้ทราบภายหลัง

ค. ผิด เพราะ นาย ก. เป็นคนไม่ซื่อสัตย์ต่อผู้เอาประกันภัย และบริษัท

จ. ผิด เพราะ นาย ก. แจ้งให้ผู้เอาประกันภัยไม่ได้แจ้งให้บริษัททราบ

2) ในฐานะที่ท่านเป็นตัวแทนประกันชีวิต ท่านควรปฏิบัติดังนี้

ก. ไม่ควรให้ผู้เอาประกันภัยทราบถึงสิทธิของตน ทั้งนี้เพื่อรักษาผลประโยชน์ของบริษัท

ข. ร่วมกับผู้เอาประกันภัยปกปิดความจริงเรื่องสุขภาพ เพื่อจะได้มีการตกลงการทำประกันชีวิตกับบริษัทได้

ค. หากผู้เอาประกันภัยไม่ได้สอบถามถึงสิทธิและหน้าที่ของตน ก็ไม่จำเป็นต้องชี้แจงเพราะอาจทำให้เกิดความรำคาญ

จ. ให้การบริการผู้เอาประกันภัยอย่างสม่ำเสมอและชี้แจงให้ผู้เอาประกันภัยทราบถึงสิทธิและหน้าที่เพื่อรักษาผลประโยชน์ของผู้เอาประกันภัย

3) นาย ก. เป็นตัวแทนของบริษัทประกันชีวิตแห่งหนึ่ง ได้ทราบว่าบริษัทประกันชีวิตที่ตนเป็นตัวแทนฯ มีปัญหาขาดสภาพคล่องเป็นการชั่วคราวและสำนักงานคณะกรรมการกำกับและส่งเสริมการประกอบธุรกิจประกันภัยกำลังเร่งรัดให้ปรับปรุงแก้ไขในฐานะการเงิน นาย ก. ทราบว่านาย ข. เพื่อนของตนกำลังจะรับประกันชีวิตกับบริษัทนี้ จึงรีบแจ้งให้ทราบ การกระทำของนาย ก. ผิดจรรยาบรรณตัวแทนประกันชีวิตหรือไม่

ก. ไม่ผิด เพราะเป็นข้อเท็จจริงที่เกิดขึ้น

ข. ไม่ผิด เพราะตัวแทนฯ ต้องมีความซื่อสัตย์สุจริตต่อผู้เอาประกันชีวิต

ค. ผิด เพราะนาย ก. ไม่ซื่อสัตย์สุจริต ต่อบริษัทประกันภัยที่ตนสังกัด

จ. ผิด เพราะข้อมูลดังกล่าวต้องถือเป็นความลับอันไม่ควรเปิดเผยของบริษัทฯ

4) เพราะเหตุใดการเปิดเผยข้อความจริงของผู้เอาประกันภัยในส่วนที่เป็นสาระสำคัญ เพื่อการพิจารณารับประกันภัยหรือเพื่อความสมบูรณ์แห่งกรมธรรม์ เป็นหนึ่งในจรรยาบรรณของตัวแทนประกันชีวิต

ก. เพราะข้อมูลที่เป็นสาระสำคัญของผู้เอาประกันภัย เช่น ประวัติสุขภาพ เป็นข้อมูลที่จำเป็นสำหรับการพิจารณาของบริษัทว่าจะรับประกันภัยหรือไม่ และจะกำหนดอัตราเบี้ยประกันภัยอย่างไร

ข. การช่วยเหลือปกปิดความจริงอันเป็นสาระสำคัญของผู้เอาประกันภัย หากบริษัททราบความจริงในภายหลังอาจใช้สิทธิออกล้างโมฆะกรรม ทำให้ลูกค้าไม่ได้ประโยชน์ จากการรับประกันชีวิต

ค. การช่วยปกปิดข้อมูล เพียงเพื่อหวังค่าบำเหน็จเป็นการไม่ซื่อสัตย์ทั้งต่อตัวแทนเอง ต่อผู้เอาประกันภัย และต่อบริษัท และทำลายภาพพจน์ของธุรกิจโดยรวม

จ. ถูกทุกข้อ

- 5) นาย ก. เป็นตัวแทนประกันชีวิต ได้ชักชวนนาย ข. ทำประกันชีวิต เมื่อนาย ข. ตกลงทำประกันชีวิตด้วยแล้ว นาย ก. เห็นว่าถ้านาย ข. ซื้อสัญญาเพิ่มเติมการประกันอุบัติเหตุและค่ารักษาพยาบาลด้วยก็จะเป็นประโยชน์มากยิ่งขึ้น จึงได้พยายามโน้มน้าวและจูงใจให้นาย ข. เห็นว่าจะได้รับความคุ้มครองที่สมบูรณ์ครบถ้วน และเป็นการเลือกที่ฉลาดคุ้มค่าเพราะจ่ายเงินเพิ่มอีกเพียงเล็กน้อยเท่านั้น ในที่สุดนาย ข. ซึ่งเดิมไม่ต้องการซื้อเพิ่ม เพราะเห็นว่าตนมีสวัสดิการค่ารักษาพยาบาลให้เบิกจ่ายได้อยู่แล้วรวมทั้งไม่แน่ใจว่าจะมีความสามารถในการจ่ายเบี้ยประกันภัยหรือไม่ ก็เลยตัดสินใจซื้อสัญญาแนบท้ายเพิ่มเติมดังกล่าว ท่านคิดว่าการกระทำของ นาย ก. ถูกต้องหรือไม่
- ก. ถูกต้อง เพราะเป็นการทำเพื่อผลประโยชน์ของนาย ข. โดยให้ซื้อสัญญาเพิ่มเติมการประกันอุบัติเหตุและการประกันคุ้มครองค่ารักษาพยาบาลแนบท้ายกรมธรรม์หลักด้วยเพื่อให้มีความคุ้มครองสมบูรณ์ครบถ้วน
  - ข. ไม่ถูกต้อง เพราะนาย ข. มีสวัสดิการค่ารักษาพยาบาลอยู่แล้ว
  - ค. ถูกต้อง เพราะสวัสดิการค่ารักษาพยาบาลที่นาย ข. เบิกจ่ายได้อาจไม่เพียงพอ
  - จ. ไม่ถูกต้อง เพราะ นาย ก. ควรต้องคำนึงถึงความสามารถในการชำระเบี้ยประกันภัยของนาย ข. ด้วย
- 6) นาย ก. เป็นตัวแทนประกันชีวิตต้องการทำผลงานให้ได้ตามเป้าหมายใน 3 เดือน จะได้เลื่อนตำแหน่งจึงทำการชักชวนลูกค้าด้วยการลดเบี้ยประกันภัยให้ ถ้าตัดสินใจซื้อประกันชีวิตในช่วงเวลา 3 เดือน นั้น การกระทำเช่นนี้
- ก. ไม่ผิด เพราะผู้เอาประกันภัยไม่เสียประโยชน์
  - ข. เหมือนข้อ ก. อีกทั้งนาย ก. ก็ได้ผลประโยชน์ด้วย
  - ค. ผิด เพราะเป็นการลดเบี้ยประกันภัย เพื่อจูงใจให้ซื้อประกันชีวิต
  - จ. เหมือนข้อ ค. อีกทั้งถือว่าเป็นการไม่ซื่อต่อตนเองด้วย
- 7) ท่านคิดว่าบรรยาบรรณและศีลธรรมของตัวแทนประกันชีวิตข้อใดที่แสดงให้เห็นว่าตัวแทนประกันชีวิตมีความซื่อสัตย์และรักษาผลประโยชน์ของผู้เอาประกันภัย
- ก. เปิดเผยข้อความจริงของผู้เอาประกันภัยในส่วนที่เป็นสาระสำคัญ เพื่อการพิจารณารับประกันภัยหรือเพื่อความสมบูรณ์แห่งกรมธรรม์
  - ข. ไม่แนะนำให้ผู้เอาประกันภัยสละกรมธรรม์เดิมเพื่อทำสัญญาใหม่ หากทำให้ผู้เอาประกันภัยเสียประโยชน์
  - ค. ไม่เสนอแนะผู้ขอทำประกันภัยทำประกันภัยเกินความสามารถในการชำระเบี้ยประกันภัยหรือเสนอขายนอกเหนือเงื่อนไขแห่งกรมธรรม์
  - จ. ถูกทุกข้อ
- 8) นาย ก. เป็นตัวแทนประกันชีวิตของบริษัท ช. จำกัด นาย ก. ได้ชักชวนให้นาย ข. ทำประกันชีวิต นาย ข. บอกว่าขณะนี้ นาย ค. ได้เสนอแบบประกันชีวิตของอีกบริษัทให้ตนเลือกเช่นเดียวกัน ขณะนี้กำลังพิจารณาในรายละเอียดเพื่อตัดสินใจ นาย ก. ทราบว่าบริษัทที่นาย ค. กล่าวถึงนั้นเป็นบริษัทที่เพิ่งเปิดใหม่ นาย ก. จึงบอกนาย ข. ว่า การทำประกันภัยและการเลือกบริษัทควรพิจารณาถึงการให้บริการที่จะได้รับด้วย เพราะขณะนี้บริษัทดังกล่าวยังไม่มียุทธศาสตร์ให้บริการที่มีประสิทธิภาพ และตัวแทนฯ ประกันชีวิตที่มีคุณภาพประสบความสำเร็จมีน้อย จึงอาจจะไม่ได้รับการบริการที่ดีเท่าบริษัท ช. ที่ตนเป็นตัวแทนฯ ท่านคิดว่าข้อใดถูกต้องที่สุด
- ก. นาย ก. เป็นตัวแทนฯ ที่ดีมีบรรยาบรรณ เพราะการประกันชีวิตเป็นธุรกิจบริการ จึงอธิบายให้ผู้เอาประกันภัยพิจารณาคุณภาพการบริการทั้งก่อนและหลังการขายก่อนที่จะตัดสินใจทำประกันภัย
  - ข. นาย ก. เป็นตัวแทนฯ ที่ดี เพราะมีข้อมูลข่าวสารของคู่แข่ง ทำให้ได้เปรียบคู่แข่งในการเสนอขายประกันภัย
  - ค. นาย ก. เป็นตัวแทนฯ ที่ไม่มีบรรยาบรรณ เพราะกล่าวร้ายกับดมบริษัทอื่น
  - จ. นาย ก. เป็นตัวแทนฯ ที่ไม่มีบรรยาบรรณ เพราะกล่าวร้ายกับดมตัวแทนฯ และบริษัทอื่น

- 9) หากท่านสอบผ่านได้เป็นตัวแทนประกันชีวิต ท่านคิดว่าจำเป็นหรือไม่ที่ท่านจะต้องหาความรู้เกี่ยวกับการประกันชีวิตเพิ่มเติม
- ก. ไม่จำเป็น เพราะต่อไปจะทำหน้าที่ขายประกันชีวิตอย่างเดียว
  - ข. ไม่จำเป็น เพราะเมื่อสอบผ่านแล้วแสดงว่ามีความรู้เพียงพอแล้ว
  - ค. จำเป็น เพราะควรจะมีความรู้ให้กว้างขวางและข่าวสารที่ทันสมัยจะได้อธิบายลูกค้าได้
  - จ. จำเป็น เพราะต้องการเข้าสังคม
- 10) การ “ประพฤติตนอยู่ในศีลธรรมประเพณีอันดีงาม” ถูกกำหนดให้เป็นข้อหนึ่งในจรรยาบรรณของตัวแทนประกันชีวิต ในข้อต่อไปนี่ท่านคิดว่าอะไรคือเหตุผลที่ถูกต้องและสำคัญที่สุดในการกำหนดจรรยาบรรณดังกล่าว
- ก. เพื่อให้ตัวแทนประกันชีวิตตั้งอยู่ในคุณธรรมและปลอดจากภัยพิบัติต่าง ๆ ที่อาจจะเกิดขึ้นในการดำเนินชีวิตและการประกอบอาชีพ
  - ข. เพื่อให้ตัวแทนประกันชีวิตมีภาพพจน์ที่ดี เป็นที่น่าเชื่อถือและยอมรับจากบุคคลทั่วไป ทำให้มีโอกาสในการหาลูกค้าได้มากขึ้น
  - ค. เพราะการประกันภัยเป็นการขาย “ คำมั่นสัญญา ” ในอนาคต ความเชื่อมั่นไว้วางใจในตัวแทนประกันชีวิต เนื่องจากตัวแทนฯเป็นผู้ตั้งมั่นในศีลธรรมประเพณีอันดีงาม จึงเป็นคุณลักษณะที่สำคัญที่จะทำให้ตัวแทนฯ ก้าวหน้าในอาชีพ
  - จ. ที่กล่าวมาเป็นเหตุผลที่ถูกต้องทุกข้อ
- 11) นาย ก. จะเอาประกันชีวิต นาง ข. ซึ่งเป็นภรรยา โดยระบุให้ นาย ก. เป็นผู้รับประโยชน์ ต่อมา นาย ก. ได้หย่าขาดจากนาง ข. และนาง ข. ประสบอุบัติเหตุเสียชีวิต นาย ก. จะได้รับเงินผลประโยชน์ตามกรมธรรม์ประกันภัยหรือไม่
- ก. ไม่ได้ เพราะได้หย่าขาดกันแล้ว
  - ข. ไม่ได้ เพราะ นาย ก. ไม่มีส่วนได้เสียในชีวิต นาง ข.
  - ค. ได้รับ เพราะเสียชีวิตด้วยอุบัติเหตุ
  - จ. ได้รับเงินผลประโยชน์ตามกรมธรรม์ประกันภัย เพราะ นาย ก. มีส่วนได้เสียในชีวิต นาง ข. ในขณะที่ทำสัญญาประกันภัย
- 12) ข้อใดต่อไปนี้ ที่บริษัทประกันชีวิตไม่ต้องจ่ายจำนวนเงินเอาประกันภัย เมื่อผู้เอาประกันภัยเสียชีวิต
- ก. ผู้เอาประกันภัยฆ่าตัวตายในปีที่ 2 นับแต่วันทำสัญญา
  - ข. ผู้เอาประกันภัยเสียชีวิตด้วยอุบัติเหตุในระยะเวลาแรกคอย
  - ค. ผู้เอาประกันภัยถูกผู้รับประโยชน์ฆ่าตายโดยเจตนา
  - จ. ถูกทุกข้อ
- 13) นาย ก. ทำประกันชีวิต ประเภทอุตสาหกรรม ทำสัญญาเมื่อวันที่ 1 สิงหาคม 2552 ชำระเบี้ยประกันภัยรายเดือนเดือนละ 800 บาท จำนวนเงินเอาประกันภัย 90,000 บาท จำนวนเงินเอาประกันภัยอุบัติเหตุ 90,000 บาท ต่อมาเมื่อวันที่ 1 ธันวาคม 2552 นาย ก. เสียชีวิตด้วยโรคความดันโลหิตสูงจากเหตุการณ์นี้
- ก. บริษัทคืนเบี้ยประกันภัยที่ผู้เอาประกันภัยได้ชำระไปแล้วทั้งหมดแก่ผู้รับประโยชน์ เพราะอยู่ในช่วงระยะเวลาแรกคอย
  - ข. บริษัทจ่ายค่าสินไหมทดแทน 180,000 บาท
  - ค. บริษัทจ่ายค่าสินไหมทดแทน 90,000 บาท
  - จ. บริษัทไม่ต้องจ่ายเงินและไม่ต้องคืนเบี้ยประกันภัยที่ได้ชำระไปแล้ว เพราะอยู่ในช่วงระยะเวลาชรอคอย



- 21) ผู้รับประโยชน์ของผู้เอาประกันภัยรายหนึ่งได้ไปติดต่อขอรับเงินกรณีผู้เอาประกันภัยถึงแก่กรรมปรากฏว่าบริษัทได้แจ้งว่ากรมธรรม์สิ้นสุดระยะเวลาขยายไปแล้ว 3 เดือน บริษัทไม่ต้องจ่ายจำนวนเงินเอาประกันภัยให้หมายความว่า
- ผู้เอาประกันภัยได้เวนคืนกรมธรรม์ขอรับเงินสดคืนไปเป็นเวลา 3 เดือนแล้ว
  - ผู้เอาประกันภัยได้เปลี่ยนกรมธรรม์เป็นแบบใช้เงินสำเร็จและสิ้นสุดระยะเวลาความคุ้มครองไปแล้ว 3 เดือน
  - ผู้เอาประกันภัยได้เปลี่ยนกรมธรรม์เป็นแบบขยายเวลา และสิ้นสุดระยะเวลาความคุ้มครองไปแล้ว 3 เดือน
  - ผู้เอาประกันภัยขาดชำระเบี้ยประกันภัยเกินระยะเวลาผ่อนผันไปแล้ว 3 เดือน
- 22) การประกันชีวิตประเภทสามัญ มีระยะเวลาผ่อนผันที่วัน
- 15 วัน
  - 31 วัน
  - 60 วัน
  - 120 วัน
- 23) ในกรณีที่ผู้เอาประกันภัยกู้เงินโดยมีกรมธรรม์เป็นประกันโดยชำระเบี้ยประกันภัยและดอกเบี้ยเงินกู้สม่ำเสมอ ถ้าผู้เอาประกันภัยเสียชีวิต ผู้รับประโยชน์จะ
- ได้รับเงินเท่ากับจำนวนเงินเอาประกัน หักด้วยยอดรวมของดอกเบี้ยเงินกู้ที่จ่ายไปทั้งหมด
  - ได้รับเงินเท่ากับจำนวนเงินเอาประกันภัย หักด้วยหนี้สินที่ผูกพันตามกรมธรรม์นั้น
  - ได้รับเงินเท่ากับจำนวนเงินที่กู้ไป
  - ได้รับเงินเท่ากับจำนวนเงินที่กู้ไป หักด้วยดอกเบี้ย
- 24) ผู้เอาประกันภัยสามารถเปลี่ยนแบบกรมธรรม์ประกันภัยจากแบบหนึ่งไปเป็นอีกแบบหนึ่งได้หรือไม่
- ไม่ได้ เพราะต้องได้รับอนุมัติจากนายทะเบียนเป็นรายๆ
  - ไม่ได้ เพราะเบี้ยประกันภัยแต่ละแบบไม่เท่ากัน
  - ได้ โดยได้รับความยินยอมจากบริษัท
  - ได้ แต่ต้องให้กรมธรรม์มีมูลค่าตามกรมธรรม์
- 25) การเปลี่ยนผู้รับประโยชน์ จะยังมีผลบังคับจนกว่าได้รับความเห็นชอบจากบริษัท ผู้รับประโยชน์ดังกล่าวจะเป็นบุคคลใดบ้าง
- บิดา มารดา ของผู้เอาประกันภัย
  - สามี ภรรยา ของผู้เอาประกันภัย
  - บุตร ของผู้เอาประกันภัย
  - ใครก็ได้ตามที่มิใช่ในข้อ ก. ข. และ ค.
- 26) ในใบคำขอเอาประกันชีวิต หากผู้เอาประกันภัยแถลงอายุคลาดเคลื่อนจากความเป็นจริง กล่าวคือ อายุที่แท้จริง 62 ปี แต่ผู้เอาประกันภัยแถลงอายุ 60 ปี ซึ่งอัตราเบี้ยประกันภัยแบบดังกล่าวจะรับประกันชีวิตสูงสุดเพียวอายุ 60 ปีถ้าบริษัทสามารถสืบทราบภายใน 3 ปี บริษัทจะดำเนินการอย่างไร
- ลดจำนวนเงินเอาประกันภัย
  - กรมธรรม์มีผลบังคับตามปกติ
  - บอกเลิกสัญญาประกันภัย และคืนเบี้ยประกันภัย
  - เรียกเก็บเบี้ยประกันภัยเพิ่ม
- 27) บิดาทำประกันชีวิตแบบสะสมทรัพย์ระยะเวลาเอาประกันภัย 25 ปี ให้บุตร โดยบุตรเป็นผู้เอาประกันภัย และบิดาเป็นผู้ชำระเบี้ยประกันภัยครั้งเดียว เป็นเงิน 120,000 บาท อยากรทราบว่าบิดาสามารถนำค่าเบี้ยประกันภัยนี้ไปหักลดหย่อนภาษีเงินได้บุคคลธรรมดาได้หรือไม่
- ไม่ได้
  - ได้ เป็นเงิน 100,000 บาท
  - ได้ เป็นเงิน 120,000 บาท
  - ได้ เป็นเงิน 50,000 บาท

- 28) ข้อใดต่อไปนี้กล่าวถูกต้องเกี่ยวกับการใช้สิทธิในการขอยกเลิกกรมธรรม์ที่ซื้อผ่านทางโทรศัพท์(Free Look)
- ก. ท่านสามารถขอยกเลิกกรมธรรม์ ได้ภายใน 30 วันนับจากวันที่ได้รับกรมธรรม์ (Free Look Period) โดยท่านไม่จำเป็นต้องชี้แจงเหตุผลในการขอยกเลิก และได้รับเบี้ยประกันภัยคืนทั้งหมด
  - ข. ท่านสามารถขอยกเลิกกรมธรรม์ ได้ภายใน 30 วันนับจากวันที่ได้รับกรมธรรม์ (Free Look Period) โดยท่านไม่จำเป็นต้องชี้แจงเหตุผลในการขอยกเลิก และได้รับเบี้ยประกันภัยคืนหลังหักค่าตรวจสุขภาพ และหักค่าใช้จ่ายอื่นอีก 500 บาทออกแล้วคืน
  - ค. ท่านสามารถขอยกเลิกกรมธรรม์ ได้ภายใน 15 วันนับจากวันที่ได้รับกรมธรรม์ (Free Look Period) โดยท่านไม่จำเป็นต้องชี้แจงเหตุผลในการขอยกเลิก และได้รับเบี้ยประกันภัยคืนทั้งหมด
  - ง. ท่านสามารถขอยกเลิกกรมธรรม์ ได้ภายใน 15 วันนับจากวันที่ได้รับกรมธรรม์ (Free Look Period) โดยท่านไม่จำเป็นต้องชี้แจงเหตุผลในการขอยกเลิก และได้รับเบี้ยประกันภัยคืนหลังหักค่าตรวจสุขภาพ และหักค่าใช้จ่ายอื่นอีก 500 บาทออกแล้วคืน

### ข้อความ 3

ใช้โจทย์ข้างล่างนี้ในการตอบคำถาม

นาย ก. ได้ทำประกันชีวิต ประเภทสามัญ แบบสะสมทรัพย์ 15/10 ชำระเบี้ยประกันภัยรายปี ปีละ 4,000 บาท จำนวนเงินเอาประกันภัย 100,000 บาท และได้ชำระเบี้ยประกันภัยมาแล้ว 3 ปี ตารางมูลค่ากรมธรรม์ต่อจำนวนเงินเอาประกันภัย 1,000 บาท สำหรับสิ้นปีกรมธรรม์ที่ 3 มีมูลค่าเวนคืนเงินสดเท่ากับ 110 บาท มูลค่าใช้เงินสำเร็จเท่ากับ 218 บาท และมีการขยายเวลาเท่ากับ 12 ปี และมีเงินสะสมทรัพย์เมื่อครบกำหนดอีก 164 บาท

- 29) นาย ก. ต้องการหยุดชำระหนี้เบี้ยประกันภัย ณ สิ้นปีกรมธรรม์ที่ 3 จึงแสดงเจตนาไปยังบริษัทว่าต้องการเปลี่ยนเป็นกรมธรรม์ใช้เงินสำเร็จจำนวนเงินเอาประกันภัยที่ นาย ก. จะได้รับตามกรมธรรม์มีจำนวนเท่าใด

- ก. 21,800 บาท
- ข. 16,400 บาท
- ค. 11,000 บาท
- ง. 100,000 บาท

- 30) นาย ก. ต้องการเลิกสัญญาประกันภัย ณ สิ้นปีกรมธรรม์ที่ 3 จะได้รับเงินเป็นจำนวนเท่าใด

- ก. 4,000 บาท
- ข. 100,000 บาท
- ค. 11,000 บาท
- ง. 16,000 บาท

- 31) นางน้ำได้ทำประกันชีวิตไว้กับบริษัทประกันชีวิตแห่งหนึ่ง จำนวนเงินเอาประกันภัย 1,000,000 บาท ระบุนางนาเป็นผู้รับประโยชน์ ซึ่งนางนาได้รับกรมธรรม์ชีวิต และแสดงเจตนาต่อเอาประโยชน์ตามสัญญาเป็นหนังสือไปยังบริษัทนั้นแล้ว ต่อมาปรากฏว่านางนาเสียชีวิต และต่อมานางน้ำได้เสียชีวิตลง สิทธิในเงินตามสัญญาประกันชีวิตจะตกเป็นของใคร

- ก. ตกทอดเป็นทรัพย์สินมรดกไปยังทายาทของนางนา
- ข. ตกทอดเป็นทรัพย์สินมรดกไปยังทายาทของนางน้ำ
- ค. ตกทอดเป็นทรัพย์สินมรดกแก่ทายาทนางนาและนางน้ำ
- ง. ใ้ตกทอดเป็นทรัพย์สินมรดกจนกว่าจะมีการแต่งตั้งผู้จัดการมรดกโดยคำสั่งศาล

32) นายจันทร์ เป็นตัวแทนประกันชีวิต นายอัคร เป็นนายหน้าประกันชีวิต ทั้งสองเป็นเพื่อนสนิทและรักใคร่กันมาก นายจันทร์ ได้ชักชวนให้นายอัคร ทำประกันชีวิตไว้กับบริษัทประกันชีวิตแห่งหนึ่ง โดยนายจันทร์เป็นผู้ชำระเบี้ยประกันภัยและเป็นผู้รับประโยชน์ตามกรมธรรม์ประกันชีวิต เมื่อ นายอัคร ตาย นายจันทร์จะได้รับประโยชน์ตามกรมธรรม์ประกันชีวิตนั้นหรือไม่

- ก. ได้ เพราะนายจันทร์ มีส่วนได้เสียในเหตุที่เอาประกันภัย
- ข. ไม่ได้ เพราะนายจันทร์ ไม่มีส่วนได้เสียในเหตุที่เอาประกันภัย
- ค. ได้ เพราะนายจันทร์ เป็นเพื่อนรักของ นายอัคร
- จ. ไม่มีข้อใดถูก

33) สัญญาประกันชีวิตเกิดขึ้นเมื่อใด

- ก. เกิดขึ้นเมื่อผู้รับประกันภัยออกกรมธรรม์ประกันภัยแล้ว
- ข. เกิดขึ้นเมื่อผู้รับประกันภัยตกลงรับประกันภัยตามคำเสนอของผู้เอาประกันภัย
- ค. เกิดขึ้นเมื่อผู้เอาประกันภัยตกลงรับข้อเสนอของบริษัท ที่ขอเพิ่มเบี้ยประกันภัยในกรณีที่เป็นภัยต่ำกว่ามาตรฐาน (Substandard)
- จ. ถูกเฉพาะข้อ ข. และ ค.

34) กรณีผู้เอาประกันภัยได้เสนอขอเอาประกันภัยด้วยวาจา แต่ผู้รับประกันภัยตกลงสนองรับคำเสนอและออกกรมธรรม์ประกันภัยพร้อมลงลายมือชื่อตัวแทนของผู้รับประกันภัยให้ไว้เป็นหลักฐาน ต่อมาผู้เอาประกันภัยไม่จ่ายค่าเบี้ยประกันภัยตามวัน เวลาที่กำหนด ผู้รับประกันภัยจะฟ้องร้องขอบังคับให้จ่ายค่าเบี้ยประกันภัยได้หรือไม่

- ก. ได้ เพราะมีกรมธรรม์ประกันภัยเป็นหลักฐานและมีการลงลายมือชื่อเรียบร้อย
- ข. ได้ เพราะเป็นสัญญาต่างตอบแทนที่แต่ละฝ่ายต้องมีหน้าที่จะต้องปฏิบัติต่อกัน
- ค. ไม่ได้ เพราะยังไม่มี การเรียกร้องค่าสินไหมทดแทน
- จ. ไม่ได้ เพราะผู้รับประกันภัยยังไม่มีหนังสือทวงถามไปยังผู้เอาประกันภัย

35) ในสัญญาประกันชีวิต ผู้ที่มีหน้าที่ชำระเบี้ยประกันภัย คือบุคคลใด

- ก. ผู้รับประโยชน์
- ข. ผู้เอาประกันภัย
- ค. ผู้รับประกันภัย
- จ. ตัวแทนประกันชีวิต

36) ตามสัญญาประกันภัย มีหน้าที่ผู้เอาประกันภัยต้องส่งให้กับผู้รับประกันภัย เรียกว่าอย่างไร

- ก. ค่าสินไหมทดแทน
- ข. ดอกเบี้ย
- ค. เบี้ยประกันภัย
- จ. ค่าธรรมเนียม

- 37) สามีนำประกันชีวิตภรรยาไว้ ต่อมาสามีได้หย่าขาดกับภรรยา แต่ก็ยังคงชำระเบี้ยประกันภรรยาครบกำหนดสัญญา โดยมีได้แจ้งข้อเท็จจริงเกี่ยวกับการหย่าร้างให้บริษัททราบ เมื่อบริษัททราบความจริงในภายหลังจะปฏิเสธการใช้จำนวนเงินตามสัญญาได้หรือไม่
- ก. ได้ เพราะส่วนได้เสียหมดไปในช่วงสัญญา
  - ข. ได้ โดยคืนเบี้ยประกันภัยทั้งหมดให้สามี
  - ค. ไม่ได้ เพราะถือว่าสามีมีส่วนได้เสียในเหตุที่เอาประกันภัยขณะทำสัญญา
  - ง. ไม่ได้ เพราะบริษัทละเลยไม่สอบสวนเวลาล่วงเลยไปจนครบกำหนดอายุสัญญา
- 38) นายสมบัติ เอาประกันชีวิตตนเองไว้ โดยให้นายสุขใจและนายเสมอ เป็นผู้รับประโยชน์คนละครั้ง ต่อมาปรากฏว่านายสุขใจ ถึงแก่ความตายก่อนนายสมบัติ นายสมบัติ มีได้แจ้งบริษัทขอแก้ไขเปลี่ยนแปลงผู้รับประโยชน์และนายเสมอแสดงเจตนาว่าประสงค์จะรับประโยชน์ตามสัญญาประกันภัย เมื่อนายสมบัติตายบริษัทต้องจ่ายเงินเอาประกันชีวิตอย่างไร
- ก. จ่ายให้นายเสมอ ทั้งหมดตามกรมธรรม์มาตรฐาน
  - ข. จ่ายให้นายเสมอ ครั้งหนึ่ง อีกครั้งหนึ่งจ่ายให้ทายาทของนายสุขใจ
  - ค. จ่ายให้นายเสมอ ครั้งหนึ่ง อีกครั้งหนึ่งจ่ายให้ทายาทนายสมบัติ
  - ง. จ่ายได้ทั้ง 3 กรณี ขึ้นอยู่กับบริษัทเลือกจ่ายให้เกิดความรวดเร็วและสะดวก
- 39) ถ้าผู้รับประโยชน์ ตามสัญญาประกันชีวิตถึงแก่ภรรยาผู้เอาประกันภัย สัญญาประกันชีวิตจะเป็นอย่างไร
- ก. สัญญาประกันชีวิตตกเป็นโมฆะ
  - ข. สัญญาประกันชีวิตตกเป็นโมฆียะ
  - ค. สัญญาประกันชีวิตไม่มีผลผูกพันคู่สัญญา
  - ง. สัญญาประกันชีวิตยังคงมีผลบังคับโดยสมบูรณ์ โดยผู้เอาประกันภัยอาจแจ้งขอเปลี่ยนแปลงผู้รับประโยชน์ใหม่ได้
- 40) ผู้รับประโยชน์ตามกรมธรรม์ประกันภัยจะมีสิทธิ์สมบูรณ์ตามสัญญาประกันภัย โดยที่ผู้เอาประกันไม่อาจเปลี่ยนแปลงผู้รับประโยชน์ได้
- ก. เมื่อผู้เอาประกันภัยได้ส่งมอบกรมธรรม์ประกันภัยให้ผู้รับประโยชน์แล้ว
  - ข. เมื่อผู้รับประโยชน์ได้แสดงเจตนาเป็นหนังสือไปยังผู้เอาประกันภัยแล้ว
  - ค. เมื่อผู้รับประโยชน์ได้แสดงเจตนาเป็นหนังสือไปยังผู้รับประกันภัยแล้ว
  - ง. ข้อ ก. และข้อ ค. รวมกัน
- 41) การวางหลักทรัพย์ในการประกอบธุรกิจประกันชีวิตนั้น เพื่อวัตถุประสงค์ใด
- ก. ให้รัฐบาลยึดไปใช้เป็นหนี้ค่าภาษีอากร
  - ข. ให้เจ้าหน้าที่ของบริษัทยึดไปใช้หนี้เมื่อมีหนี้สิน
  - ค. เป็นหลักประกันแก่ผู้เอาประกันภัย หรือผู้รับประโยชน์ในอันที่จะได้รับชำระหนี้ก่อนเจ้าหนี้อื่น
  - ง. เพื่อจ่ายคืนผู้ถือหุ้นของบริษัทก่อนใครอื่น เมื่อผู้ถือหุ้นของบริษัทประกันชีวิตร้องขอ
- 42) ใบอนุญาตนเป็นตัวแทนประกันชีวิตมีอายุใช้ได้ถึงเมื่อใด สำหรับการออกใบอนุญาตนในครั้งแรก
- ก. ตลอดชีพ
  - ข. หนึ่งปีนับจากวันที่ออกใบอนุญาตน
  - ค. สองปีนับจากวันที่ออกใบอนุญาตน
  - ง. สามปีนับจากวันที่ออกใบอนุญาตน





## ตัวอย่างแนวข้อสอบใบอนุญาตตัวแทน ชุดที่ 4

- 1) นาย ก. เป็นตัวแทนประกันชีวิตของบริษัทประกันชีวิตแห่งหนึ่ง มีความสามารถในการเสนอขายกรมธรรม์ประกันชีวิตได้ตรงตามเป้าหมายของบริษัทเป็นประจำและต่อเนื่องมาโดยตลอดจนได้ชื่อว่าเป็นตัวแทนดีเด่นของบริษัททุกปี แต่แล้วเหตุการณ์ที่ไม่มีใครคาดคิดก็เกิดขึ้น นาย ก. ประสบอุบัติเหตุต้องนอนรักษาตัวอยู่เกือบ 2 เดือน ทำให้ไม่สามารถออกไปเสนอขายกรมธรรม์ประกันชีวิตได้ ภรรยา นาย ก. ซึ่งเป็นตัวแทนประกันชีวิต เกรงว่าสามีจะเสียงานและไม่ประสงค์จะให้ผู้ทำประกันภัยต้องรอนานเพราะขาดการติดต่อ จึงได้ขอรายชื่อผู้ที่สนใจจะทำประกันภัยจากสามี และได้ช่วยเสนอขายกรมธรรม์ประกันชีวิตให้กับสามีซึ่งนอนป่วยจนกระทั่งสามีหายและดำเนินการเสนอขายกรมธรรม์ประกันชีวิตได้ตามปกติ ท่านคิดว่าการกระทำของสามีและภรรยาครั้งนี้เป็นอย่างไร
- ก. ไม่มีความซื่อสัตย์ต่อผู้เอาประกันภัย และเพื่อนร่วมอาชีพ
  - ข. ไม่มีความซื่อสัตย์ต่อบริษัทประกันภัย
  - ค. ไม่มีความซื่อสัตย์ต่อบริษัทประกันภัย เพื่อนร่วมอาชีพและผู้เอาประกันภัย
  - ง. ไม่มีความซื่อสัตย์ต่อเพื่อนร่วมอาชีพ
- 2) ในฐานะที่ท่านเป็นตัวแทนประกันชีวิต ข้อใดต่อไปนี้ท่านไม่พึงกระทำ
- ก. กรอกใบคำขอเอาประกันภัยโดยไม่ได้สอบถามข้อมูล
  - ข. บอกผู้เอาประกันภัยว่าจะมาบริการเก็บเงินค่าเบี้ยประกันชีวิตด้วยตนเองทุกงวดแต่บางทีก็ลืม
  - ค. ลดเบี้ยประกันชีวิต เพื่อช่วยเหลือผู้เอาประกันภัยที่มีรายได้น้อยให้ได้ทำประกันชีวิต
  - ง. ไม่พึงกระทำทั้งข้อ ก. ข. และ ค.
- 3) นาย ก. ทำประกันชีวิตไว้กับ นาย ข. ต่อมาเมื่อครบปีแล้ว นาย ข. จึงเรียกเงินเบี้ยประกันชีวิตปีสองจาก นาย ก. แต่เนื่องจาก นาย ก. กำลังมีปัญหาเรื่องหนี้สินอันเกิดจากการลงทุนผิดพลาด และยังไม่สามารถชำระหนี้ได้ในขณะนั้น นาย ข. จึงนำเรื่องมาบอกแก่บริษัทประกันชีวิตเพื่อขอขยายเวลาชำระเบี้ยประกันชีวิตดังนี้ นาย ข. กระทำผิดจรรยาบรรณตัวแทนหรือไม่
- ก. ผิด เพราะนาย ข. นำเรื่องความผิดพลาดของ นาย ก. มาบอกแก่ผู้อื่น
  - ข. ผิด เพราะนาย ก. ไม่ชำระเบี้ยประกันตามกำหนดเป็นความผิดของ นาย ก. เอง
  - ค. ไม่ผิด เพราะเป็นเรื่องปกติที่ตัวแทนจะหาทางแก้ปัญหาค่าให้ผู้เอาประกันภัย
  - ง. ไม่ผิด เพราะบริษัทประกันชีวิตไม่ใช่บุคคลภายนอก

- 4) นาย ก. เป็นตัวแทนประกันชีวิต ได้ชักชวนให้เพื่อนบ้านชื่อ นาย ข. ทำประกันชีวิต นาย ก. รู้ว่า นาย ข. ป่วยเป็นโรคร้ายแรงในระยะเริ่มต้น ซึ่งนาย ข. ไม่เคยไปตรวจรักษาที่โรงพยาบาล แต่มีเพื่อนบ้านที่เป็นหมอช่วยตรวจรักษาและสั่งยาให้โดยไม่มีหลักฐานการตรวจรักษา นาย ก. รู้ดีว่าผู้ป่วยเป็นโรคร้ายแรงบริษัทไม่รับประกันภัย แต่รู้สึกเห็นใจเพื่อนบ้านผู้นี้เป็นอย่างมาก เนื่องจากมีบุตรอยู่ถึง 2 คน และภรรยาก็มีรายได้ไม่มากนัก ดังนั้นจึงแนะนำให้ นาย ข. ทำประกันชีวิต และในการกรอกใบคำขอเอาประกันชีวิตที่เกี่ยวกับการแถลงเรื่องสุขภาพ นาย ก. แนะนำ นาย ข. ว่าไม่ต้องกรอกข้อมูลเรื่องการเป็นโรคร้ายแรง เนื่องจากเห็นว่าไม่เคยมีประวัติการรักษาที่โรงพยาบาลและคิดว่าการเป็นโรคร้ายแรงในระยะเริ่มต้นรักษาและควบคุมได้ด้วยการทำให้ร่างกายแข็งแรงอยู่เสมอ อีกทั้งต้องการช่วยเหลือให้เพื่อนบ้านได้ทำประกันชีวิต การกระทำของ นาย ก. เช่นนี้ ถูกหรือผิดจรรยาบรรณอาชีพตัวแทนประกันชีวิตเพราะอะไร
- ก. ถูก เพราะว่าเป็นผู้มีคุณธรรม และช่วยเหลือผู้มีความทุกข์
  - ข. ถูก เพราะโรคร้ายแรงระยะเริ่มต้นสามารถควบคุมได้ด้วยการทำให้ร่างกายแข็งแรงอยู่เสมอ ดังนั้น ถ้าบริษัทพิจารณารับประกันภัยโดยไม่ทราบข้อเท็จจริงนี้ สัญญาก็ยังมีความสมบูรณ์
  - ค. ผิด เพราะนาย ก. รู้อยู่แล้วว่า นาย ข. ป่วยแต่ไม่เปิดเผยข้อความจริงในส่วนที่เป็นสาระสำคัญเพื่อการพิจารณารับประกันภัยของบริษัท หรือเพื่อความสมบูรณ์ของกรมธรรม์
  - ง. ผิด เพราะนาย ก. ไม่เปิดเผยความลับของนาย ข. ต่อบริษัททุกๆเรื่อง
- 5) นาย ก. เป็นหนี้กับสถาบันการเงินแห่งหนึ่งเป็นจำนวนมากจึงต้องทำการประกันชีวิตที่มีจำนวนเงินเอาประกันภัยสูง ซึ่งคาดว่าอาจจะมีปัญหาในการจ่ายค่าเบี้ยประกัน นาย ข. ซึ่งเป็นตัวแทนประกันชีวิตในการรับประกันชีวิตนี้ ควรแนะนำนาย ก. อย่างไร
- ก. แนะนำให้นาย ก. หารายได้พิเศษเพิ่มเติมมาจ่ายค่าเบี้ยประกัน
  - ข. แนะนำให้นาย ก. ทำประกันชีวิตตามจำนวนเงินเอาประกันชีวิตที่ตนสามารถจ่ายเบี้ยประกันภัยได้
  - ค. แนะนำให้นาย ก. หากคนรู้จักมาช่วยจ่ายค่าเบี้ยประกันภัย
  - ง. แนะนำให้นาย ก. ทำประกันชีวิตไปก่อน แล้วค่อยหาวิธีแก้ปัญหาลater
- 6) นาย ก. เป็นตัวแทนประกันชีวิต ได้ชักชวนนาย ข. ทำประกันชีวิต โดยได้เสนอที่จะลดค่าเบี้ยให้นาย ข. เพื่อจูงใจให้นาย ข. ทำประกันชีวิต ท่านเห็นว่าการกระทำของนาย ก. เหมาะสม ถูกต้องหรือไม่
- ก. ถูกต้อง เพราะตัวแทนฯ ต้องพยายามจูงใจให้ประชาชนมีการทำประกันชีวิตมากที่สุด
  - ข. ไม่ถูกต้อง เพราะเป็นการผิดจรรยาบรรณ และเป็นการกระทำที่เป็นการทำลายอาชีพของเพื่อนร่วมอาชีพคนอื่นๆ
  - ค. ไม่ถูกต้อง เพราะตัวแทนฯ ไม่ควรลดค่าเบี้ยให้ผู้อเอาประกันภัยเพื่อทำประกันภัย
  - ง. ถูกทั้ง ข้อ ข. และ ข้อ ค.
- 7) ข้อใดไม่ใช่จรรยาบรรณและศีลธรรมของตัวแทนประกันชีวิต
- ก. มีความซื่อสัตย์ต่อผู้อเอาประกันภัย บริษัท และเพื่อนร่วมอาชีพ
  - ข. ไม่กล่าวให้ร้ายกับกรมตัวแทนประกันชีวิตหรือบริษัทอื่น
  - ค. แนะนำให้ผู้อเอาประกันภัยสละกรมธรรม์เดิม เพื่อทำสัญญาใหม่
  - ง. หมั่นศึกษาหาความรู้ในวิชาชีพเพิ่มเติมอยู่เสมอ

- 8) ในการเสนอขายประกันชีวิตแบบและผลประโยชน์ของการประกันชีวิตมักไม่แตกต่างกันมากนัก ดังนั้น การที่ตัวแทนประกันชีวิตของบริษัทหนึ่งมักอ้างว่า แบบและผลประโยชน์ของบริษัทตนเหนือกว่าบริษัทอื่นนั้น ท่านมีความคิดเห็นว่าเป็นเรื่องดังกล่าวบิดเบือนหรือไม่น่า
- ไม่ผิด เพราะเป็นเรื่องปกติของการแข่งขันทางการค้า
  - ไม่ผิด หากพูดความจริง
  - ผิด เพราะกล่าวกับตนบริษัทอื่น
  - ผิด เพราะไม่ได้กล่าวความจริง
- 9) ปัจจุบันมีบริษัทประกันชีวิตเปิดใหม่เพิ่มขึ้นอีก 12 บริษัท ซึ่งทุกๆบริษัทย่อมจะต้องแข่งขันกันพัฒนารูปแบบกรมธรรม์ประกันชีวิตใหม่ๆ ออกมาสู่ตลาดเพื่อการแข่งขัน ท่านคิดว่าข้อใดต่อไปนี้เป็นยุทธวิธีการปรับตัวที่ดีที่สุดของตัวแทนประกันชีวิต เพื่อให้สามารถแข่งขันกับตัวแทนอื่นๆได้
- ตัวแทนฯต้องให้บริการที่ดีทั้งก่อนขายและหลังการขาย
  - ตัวแทนฯต้องหมั่นศึกษาหาความรู้เพิ่มเติมในวิชาชีพอยู่เสมอ
  - ตัวแทนฯ ต้องวิจัยตลาดเพื่อช่วยให้บริษัทพัฒนากรมธรรม์ฯ ให้สอดคล้องกับความต้องการของผู้เอาประกันภัย
  - ถูกทั้งข้อ ก. และข้อ ข.
- 10) นาย ก. เป็นตัวแทนประกันชีวิตซึ่งบริการลูกค้าของตนเองดีมาก แต่นาย ก. มีนิสัยเจ้าชู้ และมีภรรยาหลายคน พฤติกรรมของ นาย ก.นี้ผิดจรรยาบรรณและศีลธรรมของตัวแทนประกันชีวิตหรือไม่
- ผิด เพราะไม่ได้ประพฤติตนอยู่ในศีลธรรมอันดีงาม
  - ไม่ผิด เพราะ นาย ก. ยังให้บริการที่ดีแก่ลูกค้าอย่างสม่ำเสมอ
  - ไม่ผิด เพราะเรื่องงานและเรื่องส่วนตัวต้องแยกออกจากกัน
  - ผิด เพราะเมื่อมีพฤติกรรมเช่นนี้ ก็จะมีค่าใช้จ่ายมาก อาจเป็นผลก่อให้เกิดการทุจริตในเรื่องเงินได้
- 11) การประกันชีวิตต่างกับการประกันวินาศภัย คือ
- การประกันชีวิตจ่ายตามจำนวนเอาประกันภัย เมื่อผู้เอาประกันภัยเสียชีวิตส่วนการประกันวินาศภัยจ่ายค่าสินไหมทดแทนตามความเสียหายที่แท้จริง ไม่ว่าจะจำนวนเงินเอาประกันภัยจะเป็นเท่าไร
  - การประกันชีวิตจ่ายตามจำนวนเอาประกันภัย เมื่อผู้เอาประกันภัยเสียชีวิตส่วนการประกันวินาศภัยจ่ายค่าสินไหมทดแทนตามความเสียหายที่แท้จริง แต่ไม่เกินจำนวนเงินเอาประกันภัย
  - การประกันชีวิตจ่ายเงินตามเบี้ยประกันที่จ่ายไป เมื่อผู้เอาประกันภัยเสียชีวิต ส่วนการประกันวินาศภัยจ่ายค่าสินไหมทดแทนตามความเสียหายที่แท้จริงไม่ว่าจำนวนเงินเอาประกันภัยจะเป็นเท่าไร
  - การประกันชีวิตจ่ายตามจำนวนเอาประกันภัย เมื่อผู้เอาประกันภัยเสียชีวิต ส่วนการประกันวินาศภัยจ่ายค่าสินไหมทดแทนตามเบี้ยประกันที่จ่ายไป แต่ไม่เกินจำนวนเงินเอาประกันภัย
- 12) การทำประกันชีวิตนั้น ผู้ที่จะเอาประกันชีวิตบุคคลอื่นได้นั้น จะต้องมีส่วนได้ส่วนเสียกับบุคคลใดต่อไปนี้ตามสัญญาประกันภัย
- |                    |                         |
|--------------------|-------------------------|
| ก. ผู้รับประกันภัย | ค. ผู้เอาประกันภัย      |
| ข. ผู้รับประโยชน์  | ง. ข้อ ก. ข. และ ค. ถูก |
- 13) การประกันชีวิตประเภทใดที่ไม่มีการตรวจสุขภาพ
- |                                 |                     |
|---------------------------------|---------------------|
| ก. ประเภทสามัญ ประเภทอุตสาหกรรม | ค. ประเภทอุตสาหกรรม |
| ข. ประเภทสามัญ ประเภทกลุ่ม      | ง. ถูกทั้ง 3 ข้อ    |

- 14) การประกันชีวิตประเภทอุตสาหกรรมมีเงื่อนไขให้ความคุ้มครองการประกันชีวิตและประกันอุบัติเหตุในกรณีมรณบัตรเดียวกัน จะเลือกซื้อเฉพาะการประกันชีวิตไม่ได้เพราะเหตุใด
- ผู้เอาประกันภัยประเภทนี้มีโอกาสเกิดอุบัติเหตุสูงมาก
  - อัตราเบี้ยประกันภัยประเภทอุตสาหกรรมที่ได้รับความเห็นชอบจากนายทะเบียน เป็นอัตราเบี้ยประกันภัยที่รวมการประกันชีวิตและการประกันอุบัติเหตุซึ่งไม่สามารถแบ่งแยกได้
  - การประกันชีวิตประเภทนี้ไม่ตรวจสอบสุขภาพจึงต้องประกันอุบัติเหตุด้วย
  - ทำให้ผู้เอาประกันภัยจ่ายเบี้ยประกันภัยต่ำ แต่จำนวนเงินเอาประกันภัยสูง
- 15) นาย ก. ทำประกันชีวิตแบบสะสมทรัพย์ และซื้อความคุ้มครองการประกันชีวิตและประกันอุบัติเหตุในกรณีมรณบัตรเดียวกัน จะเลือกซื้อเฉพาะการประกันชีวิตไม่ได้ เพราะเหตุใด
- เท่ากับจำนวนเงินเอาประกันภัย
  - สองเท่าของจำนวนเงินเอาประกันภัย
  - สามเท่าของจำนวนเงินเอาประกันภัย
  - ไม่ต้องจ่ายจำนวนเงินใดๆเลย
- 16) นาย ก. ซื้อสัญญาเพิ่มเติมค่ารักษาพยาบาลและศิลากรรม โดยมีค่าห้องและค่าอาหาร 500 บาทต่อวัน ( สูงสุดไม่เกิน 45 วัน ) และสัญญาเพิ่มเติมค่าชดเชยพยาบาลรายวันในกรณีผู้ป่วยในจำนวน 1,000 บาทต่อวัน ( สูงสุดไม่เกิน 365 วัน ) แบบกับการประกันชีวิต ต่อมา นาย ก. เจ็บป่วยและต้องเข้ารับการักษาตัวในโรงพยาบาลในฐานะคนไข้ ในเป็นระยะเวลา 200 วัน ในกรณีนี้บริษัทจะจ่ายผลประโยชน์ให้แก่ นาย ก. เป็นจำนวนเท่าใด
- |                |                |
|----------------|----------------|
| ก. 22,500 บาท  | ค. 172,500 บาท |
| ข. 100,000 บาท | จ. 222,500 บาท |
- 17) อาชีพของผู้เอาประกันภัยที่แตกต่างกันมีผลต่อการพิจารณารับประกันชีวิตของบริษัทหรือไม่
- ไม่มีผล เพราะการพิจารณารับประกันชีวิตขึ้นอยู่กับสุขภาพของผู้เอาประกันภัย
  - มีผล เพราะอาชีพบางอาชีพมีความเสี่ยงภัยสูง
  - มีผล แต่ไม่ใช่เรื่องสำคัญในการพิจารณารับประกันชีวิต
  - ไม่มีผลต่อการพิจารณารับประกันชีวิต
- 18) รัฐบาลได้กำหนดให้ผู้เอาประกันภัยสามารถนำเบี้ยประกันชีวิตไปหักลดหย่อนภาษีเงินได้บุคคลธรรมดาได้โดยต้องมีระยะเวลาเอาประกันชีวิตตั้งแต่
- |                |                |
|----------------|----------------|
| ก. 10 ปีขึ้นไป | ค. 15 ปีขึ้นไป |
| ข. 8 ปีขึ้นไป  | จ. 20 ปีขึ้นไป |
- 19) นาย ก. ทำประกันชีวิตแบบสะสมทรัพย์ 20/15 และซื้อสัญญาเพิ่มเติมเพื่อคุ้มครองอุบัติเหตุ ต่อมาปีที่ 16 นาย ก. หยดชำระเบี้ยประกันภัยและเบี้ยประกันภัยอุบัติเหตุ ดังนั้น กรมธรรม์ประกันภัยจะมีผลอย่างไร
- มีผลบังคับ และให้ความคุ้มครองเหมือนเดิมทุกประการ
  - มีผลบังคับ แต่จำนวนเอาประกันภัยลดลง
  - มีผลบังคับ แต่ไม่มีความคุ้มครองอุบัติเหตุ
  - มีผลบังคับต่อไปอีกช่วงระยะเวลาหนึ่ง

- 20) นาย ก. ทำประกันชีวิตประเภทสามัญ แบบชั่วระยะเวลา 10/10 ในขณะที่กรมธรรม์มีผลบังคับมาแล้ว 7 ปี นาย ก. มีสิทธิข้อใดต่อไปนี้
- ก. ไม่มีสิทธิในมูลค่ากรมธรรม์ประกันภัย
  - ข. ขอยกเลิกกรมธรรม์โดยขอรับเงินคืนตามมูลค่าเวนคืนกรมธรรม์ประกันภัย
  - ค. ขอเปลี่ยนกรมธรรม์เป็นกรมธรรม์ใช้เงินสำเร็จ
  - จ. ขอกู้เงินจากบริษัท โดยกู้ได้ไม่เกินมูลค่าเวนคืนกรมธรรม์ประกันภัย
- 21) นาย ก. ทำประกันชีวิตประเภทสามัญ แบบสะสมทรัพย์ 20/20 ผลประโยชน์เมื่อครบกำหนดเท่ากับจำนวนเงินเอาประกันภัย เมื่อสัญญาครบกำหนดมูลค่าเวนคืนกรมธรรม์ นาย ก. เป็นเท่าใด
- ก. เท่ากับจำนวนเงินเอาประกันภัย
  - ข. น้อยกว่าจำนวนเงินเอาประกันภัย
  - ค. มากกว่าจำนวนเงินเอาประกันภัย
  - จ. ไม่มี
- 22) “ระยะเวลาภายหลังจากวันที่ถึงกำหนดชำระเบี้ยประกันภัย แต่ผู้เอาประกันภัยมิได้ชำระตามกำหนดบริษัทยังคงถือว่ากรมธรรม์ฉบับนี้ยังมีผลบังคับสมบูรณ์” ระยะเวลานี้คือ
- ก. ระยะเวลาออกอย
  - ข. ระยะเวลาผ่อนผัน
  - ค. ระยะเวลาชำระเบี้ยประกันชีวิต
  - จ. ไม่มีข้อใดถูกต้อง
- 23) การชำระเบี้ยประกันภัยอัตโนมัติ หมายถึง
- ก. วิธีการที่ผู้เอาประกันภัยสามารถกู้เงินได้โดยอัตโนมัติเมื่อกรมธรรม์มีมูลค่ากรมธรรม์
  - ข. วิธีการที่บริษัทนำมูลค่าเวนคืนเงินสดที่เกิดขึ้นมาชำระเบี้ยประกันภัยให้ในกรณีที่ผู้เอาประกันภัยขาดชำระเบี้ยประกันภัยจนเลยระยะเวลาผ่อนผัน
  - ค. วิธีการที่บริษัทนำมูลค่าใช้เงินสำเร็จมาชำระเบี้ยประกันภัยให้ในกรณีที่ผู้เอาประกันภัยขาดชำระเบี้ยประกันภัย
  - จ. วิธีการที่ผู้เอาประกันภัยชำระเบี้ยประกันภัยโดยวิธีหักผ่านบัญชีธนาคารโดยอัตโนมัติ
- 24) ถ้าผู้เอาประกันภัยถูกผู้รับประโยชน์ฆ่าตายโดยเจตนาและกรมธรรม์ประกันภัยยังมีเงินค่าเวนคืนข้อใดเป็นความรับผิดชอบของบริษัท
- ก. จ่ายจำนวนเงินเอาประกันภัยลดลงตามส่วน
  - ข. จ่ายจำนวนเงินเอาประกันภัยเต็มตามจำนวน
  - ค. คืนเบี้ยประกันภัยที่ได้รับชำระเบี้ยแล้วทั้งหมด
  - จ. คืนเบี้ยประกันภัยที่ได้รับชำระเบี้ยแล้วทั้งหมด หักด้วยเบี้ยประกันภัยของปีที่ผู้เอาประกันภัยถูกฆ่าตาย
- 25) เมื่อผู้เอาประกันภัยเสียชีวิต โดยมีได้ระบุชื่อผู้รับประโยชน์ จำนวนเงินเอาประกันภัยย่อมตกเป็นของใคร
- ก. กองมรดก ซึ่งเจ้าหนี้มีสิทธิที่จะเรียกร้องได้
  - ข. กองมรดก ซึ่งเจ้าหนี้ไม่มีสิทธิที่จะเรียกร้องได้
  - ค. บริษัท แล้วแต่ว่าบริษัทจะจัดสรรให้กับทายาทคนใด
  - จ. บริษัท ซึ่งจะจัดสรรให้เป็นเงินบริจาคว่าช่วยเหลือสังคม
- 26) ผู้รับประโยชน์ในสัญญาประกันชีวิตนั้น
- ก. ต้องเป็นผู้เอาประกันภัยเพียงคนเดียว
  - ข. ต้องเป็นญาติของผู้เอาประกันภัยเท่านั้น
  - ค. ต้องมีส่วนได้ส่วนเสียกับผู้เอาประกันภัย
  - จ. ไม่มีข้อใดถูก

27) ข้อใดต่อไปนี้กล่าวถูกต้อง

- ก. นาย ก. สามารถนำเบี้ยประกันภัยของลูก ซึ่งยังไม่บรรลุนิติภาวะและตนเป็นผู้ชำระเบี้ยประกันภัยให้ไปหักลดหย่อนเงินได้พึงประเมินของตนเพื่อเสียภาษีได้ ได้ไม่เกิน 10,000 บาท
- ข. นาย ก. สามารถนำเบี้ยประกันภัยของลูก ซึ่งยังไม่บรรลุนิติภาวะและตนเป็นผู้ชำระเบี้ยประกันภัยให้ไปหักลดหย่อนเงินได้พึงประเมินของตนเพื่อเสียภาษีได้ ได้ไม่เกิน 100,000 บาท
- ค. นาย ก. สามารถนำเบี้ยประกันภัยของภรรยา ซึ่งภรรยาไม่มีรายได้ไปหักลดหย่อนเงินได้พึงประเมินของตนเพื่อเสียภาษีได้ ได้ไม่เกิน 10,000 บาท
- จ. นาย ก. สามารถนำเบี้ยประกันภัยของภรรยา ซึ่งภรรยาไม่มีรายได้ไปหักลดหย่อนเงินได้พึงประเมินของตนเพื่อเสียภาษีได้ ได้ไม่เกิน 100,000 บาท

28) ข้อใดต่อไปนี้กล่าวไม่ถูกต้องเกี่ยวกับการใช้สิทธิในการขอยกเลิกกรมธรรม์

- ก. ผู้เอาประกันภัยสามารถใช้สิทธิในการขอยกเลิกกรมธรรม์ โดยแจ้งความประสงค์ในการขอใช้สิทธิเป็นลายลักษณ์อักษรพร้อมส่งคืนกรมธรรม์ทางไปรษณีย์ลงทะเบียน
- ข. ผู้เอาประกันภัยสามารถใช้สิทธิในการขอยกเลิกกรมธรรม์ โดยแจ้งความประสงค์ในการขอใช้สิทธิเป็นลายลักษณ์อักษรพร้อมส่งคืนกรมธรรม์ ผ่านตัวแทนหรือนายหน้าประกันชีวิตที่เป็นผู้เสนอขายประกันให้ท่าน
- ค. ผู้เอาประกันภัยสามารถใช้สิทธิในการขอยกเลิกกรมธรรม์ โดยแจ้งความประสงค์กับพนักงานของบริษัทที่สาขาหรือสำนักงานใหญ่ของบริษัทพร้อมส่งคืนกรมธรรม์
- จ. ข้อ ก. และ ข. ไม่ถูกต้อง

**ตารางมูลค่ากรมธรรม์ประกันภัย  
แบบสะสมทรัพย์ 25/25 ปี อายุ 30 ปี**

**ต่อจำนวนเงินเอาประกันภัย 1,000 บาท**

สิ้นปีกรมธรรม์ที่	มูลค่าเวนคืน เงินสด	มูลค่าใช้ เงินสำเร็จ	การขยายเวลา		
			ปี	วัน	เงินเหลือ
2	16	48	6	22	
3	49	141	8	183	
4	86	236	17	73	
5	125	328	20		99

**นาย ก. อายุ 30 ปี ทำประกันภัยแบบสะสมทรัพย์ 25/25 จำนวนเงินเอาประกันภัย 100,000 บาท จำนวนเงินเอาประกันภัยอุบัติเหตุ 100,000 บาท กรมธรรม์เริ่มมีผลบังคับวันที่ 1 ธันวาคม 2537 ชำระเบี้ยประกันภัยรายปี**

29) ถ้า นาย ก. ชำระเบี้ยประกันภัยราย 6 เดือน และชำระเบี้ยประกันภัยครั้งสุดท้ายเมื่อวันที่ 1 ธันวาคม 2538 และมาขอเวนคืนกรมธรรม์เมื่อวันที่ 1 ธันวาคม 2539 นาย ก. จะได้รับเงินเท่าไร

- ก. 1,600 บาท
- ข. 3,250 บาท
- ค. จะได้รับเงิน 800 บาท
- จ. ไม่ได้รับเงินเพราะกรมธรรม์ขาดผลบังคับแล้ว

- 30) ถ้า นาย ก. ชำระเบี้ยประกันภัยราย 3 เดือน และชำระเบี้ยประกันภัยครั้งสุดท้ายเมื่อวันที่ 1 ธันวาคม 2540 และ นาย ก. มาขอเวนคืนกรมธรรม์ เมื่อวันที่ 15 มีนาคม 2541 นาย ก. จะได้รับเงินเท่าไร
- |              |              |
|--------------|--------------|
| ก. 8,600 บาท | ค. 5,825 บาท |
| ข. 6,750 บาท | จ. 7,675 บาท |
- 31) นายไพฑูรย์ได้เอาประกันชีวิต นางสาวสวย ภรรยาของตน โดยระบุให้บุตรเป็นผู้รับประโยชน์ ต่อมา นางสาวสวย ได้หย่าขาดจากการเป็นสามีภรรยา กับนายไพฑูรย์ และนางสาวสวย ไปได้สามีใหม่ นายไพฑูรย์ ส่งชำระเบี้ยประกันภัยตลอดมามิได้ขาด หากนางสาวสวย ถึงแก่กรรมลงบริษัทต้องจ่ายจำนวนเงินเอาประกันชีวิตให้แก่ใคร หรือไม่
- ไม่ต้องจ่าย เพราะส่วนได้ส่วนเสียหมดไปแล้ว
  - ต้องจ่ายให้ นายไพฑูรย์เพราะเป็นผู้เอาประกันภัย
  - ต้องจ่ายให้บุตรซึ่งเป็นผู้รับประโยชน์
  - ไม่ต้องจ่ายให้ทั้งนายไพฑูรย์และบุตร เพราะนางสาวสวยไปได้สามีใหม่แล้ว
- 32) การเอาประกันภัยในเหตุการณ์ที่ผ่านมาแล้วสามารถเอาประกันภัยได้หรือไม่
- สามารถเอาประกันภัยได้ แต่ผู้เอาประกันภัยจะได้รับชดใช้ค่าสินไหมทดแทนเพียงกึ่งหนึ่ง
  - สามารถเอาประกันภัยได้ แต่ผู้เอาประกันภัยจะต้องชำระค่าเบี้ยประกันภัยสูงขึ้น
  - ไม่สามารถเอาประกันภัยได้ เพราะสัญญาประกันภัยต้องเป็นการเอาประกันภัยในเหตุการณ์ในอนาคตซึ่งไม่แน่นอน
  - ไม่มีข้อใดถูก
- 33) ถ้าบริษัทไม่ได้บอกกล่าวโมฆะกรรมตามมาตรา 865 แห่งประมวลกฎหมายแพ่งและพาณิชย์ ภายในกำหนดหนึ่งเดือนนับแต่วันที่บริษัททราบมูลอันจะบอกกล่าวได้ สัญญาประกันชีวิตจะมีผลอย่างไร
- สัญญาต้องเป็นโมฆะ
  - สัญญาสมบูรณ์สิทธิบอกกล่าวของบริษัทย่อมระงับไป
  - บริษัทจะบอกกล่าวเมื่อใดก็ได้ เพราะสัญญาตกเป็นโมฆะแล้ว
  - บริษัทใช้สิทธิบอกกล่าวไม่ได้ แต่ผู้เอาประกันชีวิตหรือผู้รับประโยชน์บอกกล่าวได้
- 34) เมื่อผู้เอาประกันภัยถึงแก่กรรม บุคคลที่สามารถแจ้งให้บริษัททราบถึงการมรณะ คือบุคคลใด
- |                         |                      |
|-------------------------|----------------------|
| ก. ผู้รับประโยชน์       | ค. ตัวแทนประกันชีวิต |
| ข. ทายาทของผู้เอาประกัน | จ. ถูกทุกข้อ         |
- 35) คำว่าผู้รับประกันภัยตามประมวลกฎหมายแพ่งและพาณิชย์ หมายความว่าบุคคลใด
- คู่สัญญาฝ่ายซึ่งตกลงจะใช้ค่าสินไหมทดแทนหรือใช้จำนวนหนึ่งให้
  - ตัวแทนผู้ได้รับมอบอำนาจหรือนายหน้า
  - คู่สัญญาฝ่ายซึ่งตกลงจะส่งเบี้ยประกันภัย
  - บุคคลผู้จะพึงได้รับค่าสินไหมทดแทน



- 36) ช่วงเวลาใดที่ผู้เอาประกันภัยต้องเปิดเผยข้อความจริงในการทำสัญญาประกันภัย
- เริ่มตั้งแต่ที่ทำคำเสนอขอเอาประกันภัย และมีหน้าที่ตลอดไปจนกว่าผู้รับประกันภัยจะได้สนองรับคำเสนอขอเอาประกันภัย
  - เริ่มตั้งแต่ที่ทำคำเสนอขอเอาประกันภัย และมีหน้าที่แจ้งตลอดไปสำหรับโรคร้ายแรงหรือข้อเท็จจริงอันสาระสำคัญที่ควรบอกให้แจ้ง
  - เริ่มช่วงเวลาใดก็ได้ขึ้นอยู่กับความตกลงของคู่สัญญา
  - เริ่มตั้งแต่เสนอขอเอาประกันภัยจนถึงลงลายมือชื่อในใบคำขอเอาประกันภัย
- 37) นายพินิจ ทำประกันชีวิตเมื่ออายุ 35 ปี เมื่อสัญญาครบกำหนดพิสูจน์อายุแล้วปรากฏหลักฐานระบุอายุจริงสูงกว่า เมื่อทำประกันชีวิต 1 ปี เช่นนี้บริษัทจะจ่ายจำนวนเงินให้เต็มตามจำนวนเงินเอาประกันชีวิตหรือไม่
- จ่ายให้เพียงครั้งเดียว
  - จ่ายให้เต็มจำนวนเงินเอาประกันชีวิต
  - จ่ายลดตามส่วนโดยคำนวณว่า เบี้ยประกันชีวิตที่จ่ายนั้นจะซื้อจำนวนเงินเอาประกันชีวิตได้เท่าใด
  - ไม่จ่ายเลย เพราะสัญญาเป็นโมฆะ
- 38) นางสาวสุขใจ ได้ขอทำประกันชีวิตและปกปิดความจริงในเรื่องอายุไว้ โดยขณะทำสัญญาแถลงว่าอายุเพียง 35 ปี ซึ่งความจริงอายุ 40 ปีแล้ว ในกรณีนี้ผลของสัญญาจะเป็นอย่างไร
- สัญญามีผลสมบูรณ์ หากอายุที่แท้จริงยังอยู่ในจำกัดอัตราทางการค้าปกติของบริษัท
  - สัญญามีผลสมบูรณ์ หากผู้เอาประกันชีวิตได้แจ้งความจริงให้บริษัททราบภายหลัง
  - สัญญาตกเป็นโมฆะและผู้เอาประกันชีวิตขอลดเบี้ยประกันภัย
  - สัญญาตกเป็นโมฆะ
- 39) ในเวลาทำสัญญาประกันชีวิต ผู้เอาประกันภัยแถลงข้อความจริงอันเป็นเท็จและผู้รับประกันภัยรู้ว่าข้อแถลงนั้นเป็นเท็จ หรือควรระงับได้หากใช้ความระมัดระวังตามสมควร ดังนี้ สัญญาประกันชีวิตจะมีผล อย่างไร
- สัญญาประกันชีวิตสมบูรณ์
  - สัญญาประกันชีวิตไม่สมบูรณ์
  - สัญญาประกันชีวิตเป็นโมฆะ
  - สัญญาประกันชีวิตเป็นโมฆะ
- 40) บุคคลใดต่อไปนี้ ไม่สามารถขอเอาประกันชีวิตเองโดยลำพัง
- พระภิกษุ
  - ผู้เยาว์
  - คนพิการ
  - ถูกทุกข้อ
- 41) ผู้ใดมีอำนาจสั่งให้บริษัทประกันชีวิตเปิดเผยข้อมูลเกี่ยวกับฐานะการเงินและผลการดำเนินงานของบริษัทประกันชีวิต
- รัฐมนตรีผู้รักษาการตามพระราชบัญญัติประกันชีวิต พ.ศ. 2535 แก้ไขเพิ่มเติมโดยพระราชบัญญัติประกันชีวิต (ฉบับที่ 2) พ.ศ. 2551
  - นายทะเบียน
  - ปลัดกระทรวงการคลัง
  - คณะกรรมการกำกับและส่งเสริมการประกอบธุรกิจประกันภัย
- 42) ผู้ใดขัดขวางหรือไม่อำนวยความสะดวกแก่นายทะเบียนหรือพนักงานเจ้าหน้าที่ หรือฝ่าฝืนคำสั่งนายทะเบียนหรือพนักงานเจ้าหน้าที่ ต้องระวางโทษ
- จำคุกไม่เกินหนึ่งเดือน หรือปรับไม่เกินหนึ่งหมื่นบาท หรือทั้งจำทั้งปรับ
  - จำคุกไม่เกินสามเดือน หรือปรับไม่เกินสามหมื่นบาท หรือทั้งจำทั้งปรับ
  - จำคุกไม่เกินหกเดือน หรือปรับไม่เกินหกหมื่นบาท หรือทั้งจำทั้งปรับ
  - จำคุกไม่เกินหนึ่งปีหรือปรับไม่เกินหนึ่งแสนบาท หรือทั้งจำทั้งปรับ

- 43) ตามพระราชบัญญัติประกันชีวิต พ.ศ. 2535 แก้ไขเพิ่มเติมโดยพระราชบัญญัติประกันชีวิต (ฉบับที่ 2) พ.ศ. 2551 บริษัทได้รับอนุมัติให้ประกอบธุรกิจประกันชีวิตแล้ว ผู้เริ่มจัดตั้งบริษัทจะต้องดำรงเงินกองทุนภายในระยะเวลาใด
- ก. ภายใน 3 เดือน นับแต่วันที่ได้อัดทะเบียนบริษัท
  - ข. ภายใน 6 เดือน นับแต่วันที่ได้อัดทะเบียนบริษัท
  - ค. ภายใน 9 เดือน นับแต่วันที่ได้อัดทะเบียนบริษัท
  - จ. ภายใน 1 ปี นับแต่วันที่ได้อัดทะเบียนบริษัท
- 44) บริษัทประกันชีวิตประวิงการใช้เงินแก่ผู้เอาประกันภัย หรือผู้รับประโยชน์ตามกรมธรรม์ประกันภัยหรือประวิงการคืนเบี้ยประกันภัยที่ต้องจ่ายหรือคืนโดยไม่มีเหตุผลอันสมควร หรือจ่ายหรือคืนไปโดยไม่สุจริตตามพระราชบัญญัติประกันชีวิต พ.ศ. 2535 แก้ไขเพิ่มเติมโดยพระราชบัญญัติประกันชีวิต (ฉบับที่ 2) พ.ศ. 2551 มีโทษอย่างไร
- ก. ปรับไม่เกินสองแสนบาท
  - ข. ปรับไม่เกินห้าแสนบาท
  - ค. ปรับไม่เกินห้าแสนบาท และถ้าเป็นความผิดต่อเนื่องให้ปรับอีกไม่เกินวันละสองหมื่นบาท ตลอดเวลาที่ยังฝ่าฝืนอยู่
  - จ. ปรับไม่เกินสองแสนบาท และถ้าเป็นความผิดต่อเนื่องให้ปรับอีกไม่เกินวันละสองหมื่นบาท ตลอดเวลาที่ยังฝ่าฝืนอยู่
- 45) นายสำราญ ตัวแทนประกันชีวิตได้รับเบี้ยประกันภัยจากผู้เอาประกันภัย แล้วไม่นำส่งบริษัทประกันชีวิต บริษัทประกันชีวิตจึงฟ้องคดีฐานยกยอกทรัพย์ ศาลพิพากษาให้จำคุกนายสำราญ ดังนี้ จะมีผลกระทบต่อบริษัทประกันชีวิตเป็นตัวแทนประกันชีวิตของนายสำราญ อย่างไรบ้าง
- ก. เป็นเหตุให้ใบอนุญาตเป็นตัวแทนประกันชีวิตของนายสำราญ สิ้นสุดลง
  - ข. เป็นเหตุให้นายทะเบียนมีอำนาจเพิกถอนใบอนุญาตเป็นตัวแทนประกันชีวิตของนายสำราญได้
  - ค. ไม่มีผลกระทบต่อบริษัทประกันชีวิตของนายสำราญแต่อย่างใด
  - จ. ไม่มีข้อใดถูก
- 46) บริษัทประกันชีวิตต้องเก็บรักษาสมุดทะเบียน และบัญชีเกี่ยวกับธุรกิจของบริษัทไว้ที่สำนักงานของบริษัทไม่น้อยกว่ากี่ปี นับแต่วันลจรายการครั้งสุดท้ายในสมุดทะเบียน
- ก. 1 ปี
  - ข. 3 ปี
  - ค. 5 ปี
  - จ. 10 ปี
- 47) ผู้ใดมีสิทธิรับเบี้ยประกันภัยในนามบริษัทได้ โดยไม่ต้องมีหนังสือมอบอำนาจจากบริษัทประกันชีวิต
- ก. พนักงานของบริษัทประกันชีวิต
  - ข. ตัวแทนประกันชีวิต
  - ค. นายหน้าประกันชีวิต
  - จ. ถูกทั้งข้อ ก. และ ค.
- 48) การยื่นคำขอรับใบอนุญาตเป็นตัวแทนประกันชีวิตในครั้งแรก ต้องมีเอกสารใดประกอบไปพร้อมกับคำขอรับใบอนุญาต
- ก. ต้องมีหนังสือแสดงความต้องการของบริษัทประกันชีวิต
  - ข. ต้องมีหนังสือมอบอำนาจของบริษัทประกันชีวิต
  - ค. ต้องมีหนังสือรับรองว่าผ่านการอบรมตามที่กฎหมายกำหนด
  - จ. ถูกทั้งข้อ ก. และข้อ ค.

- 49) ตัวแทนประกันชีวิต ซึ่งถูกศาลพิพากษาถึงที่สุดให้จำคุกฐานปล้นทรัพย์จะมีผลต่อใบอนุญาตเป็นตัวแทนประกันชีวิตหรือไม่
- ก. เป็นเหตุให้นายทะเบียนมีอำนาจเพิกถอนใบอนุญาตเป็นตัวแทนประกันชีวิตได้
  - ข. เป็นเหตุให้ใบอนุญาตเป็นตัวแทนประกันชีวิตสิ้นสุดลง
  - ค. เป็นเหตุให้ไม่อาจต่ออายุใบอนุญาตในปีถัดไป ไม่มีผลกระทบต่อใบอนุญาตเป็นตัวแทนประกันชีวิตแต่อย่างใด
  - ง. เป็นเหตุให้คณะกรรมการกำกับและส่งเสริมการประกอบธุรกิจประกันภัย เพิกถอนใบอนุญาต
- 50) เมื่อตัวแทนประกันชีวิตถูกเพิกถอนใบอนุญาตประสงฆ์จะอุทธรณ์คำสั่งนายทะเบียน จะต้องอุทธรณ์ต่อผู้ใด
- ก. รัฐมนตรีว่าการกระทรวงแรงงาน
  - ข. รัฐมนตรีว่าการกระทรวงการคลัง
  - ค. คณะกรรมการกำกับและส่งเสริมการประกอบธุรกิจประกันภัย
  - ง. เลขาธิการคณะกรรมการกำกับและส่งเสริมการประกอบธุรกิจประกันภัย

## ตัวอย่างแนวข้อสอบใบอนุญาตตัวแทน ชุดที่ 5

- 1) นาย ก.ตกลงทำประกันชีวิต และได้ชำระเบี้ยประกันภัยผ่าน นาย ข. ซึ่งเป็นตัวแทนประกันชีวิต นาย ข. เห็นว่า การชำระเบี้ยประกันภัยมีระยะเวลาผ่อนผัน 30 วัน จึงนำเงินนั้นไปใช้ส่วนตัว และนำส่งบริษัทภายหลัง โดยไม่เก็บระยะเวลาผ่อนผันนั้น ท่านคิดว่าการกระทำของ นาย ข. ถูกหรือไม่
  - ก. ถูก เนื่องจากไม่เกิดผลเสียต่อ นาย ก. และบริษัท
  - ข. ผิด เนื่องจาก นาย ข. ไม่ซื่อสัตย์ต่อ นาย ก. และบริษัท
  - ค. ผิด เนื่องจาก นาย ข. ควรบอกกล่าว นาย ก. ก่อน
  - จ. ไม่มีข้อถูก
- 2) จรรยาบรรณข้อใดที่ตัวแทนประกันชีวิตควรปฏิบัติมากที่สุดในการขายประกันชีวิต
  - ก. ลดเบี้ยประกันภัย เพื่อช่วยเหลือผู้เอาประกันภัยให้จ่ายเบี้ยประกันภัยลดลง
  - ข. ช่วยเหลือผู้เอาประกันภัย ให้ได้ทำประกันชีวิต
  - ค. แนะนำให้ผู้เอาประกันภัยทำประกันภัย โดยมีจำนวนเงินเอาประกันชีวิตที่สูงมากเพื่อจะได้ผลประโยชน์สูง
  - จ. ให้บริการที่ตัวอย่างสม่ำเสมอ และชี้แจงให้ผู้เอาประกันภัยทราบถึงสิทธิและหน้าที่เพื่อรักษาผลประโยชน์ของผู้เอาประกันภัย
- 3) การกระทำข้อใดต่อไปนีถือว่าตัวแทนประกันชีวิตรักษาความลับอันไม่ควรเปิดเผยของผู้เอาประกันภัย
  - ก. ปกปิดเรื่องของผู้เอาประกันภัยเป็นโรคมะเร็ง เพื่อให้บริษัทพิจารณารับทำประกันชีวิตให้กับผู้เอาประกันภัย
  - ข. ปกปิดอายุที่แท้จริงของผู้เอาประกันภัยเป็นโรคติดต่อไม่ให้เพื่อนๆของผู้เอาประกันภัยรู้
  - ค. ปกปิดเรื่องมารดาของผู้เอาประกันภัยเป็นโรคติดต่อไม่ให้เพื่อนๆของผู้เอาประกันภัยรู้
  - จ. ปกปิดผู้รับประโยชน์เรื่องผู้เอาประกันภัยได้ทำประกันชีวิตไว้
- 4) นาย ก. ได้ทำประกันชีวิตกับบริษัทประกันชีวิตแห่งหนึ่ง โดยได้แจ้งแก่ตัวแทนประกันชีวิตว่าตนเป็นโรคเบาหวาน ตัวแทนประกันชีวิตเกรงว่าถ้าแจ้งความจริงให้บริษัททราบแล้วจะทำให้เกิดการพิจารณารับประกันภัยของบริษัทฯ ล่าช้า จึงไม่แจ้งแก่บริษัท ในกรณีนี้ตัวแทนประกันชีวิต ทำถูกหรือไม่
  - ก. ถูก เนื่องจากเพื่อคุ้มครองผลประโยชน์ของผู้ขอทำประกันชีวิต
  - ข. ถูก เนื่องจากตัวแทนต้องการรักษาความลับของผู้เอาประกันภัย
  - ค. ผิด เนื่องจากตัวแทนไม่เปิดเผยข้อความจริงของนาย ก. แก่บริษัทในส่วนที่เป็นสาระสำคัญในการพิจารณารับประกันภัย
  - จ. ผิด เนื่องจากตัวแทนเสนอขายกรมธรรม์ประกันชีวิต โดยไม่แจ้งเงื่อนไขแห่งกรมธรรม์ฯ
- 5) นาย ก. มีบิดาเป็นเศรษฐีพันล้าน แต่ตนเองมีรายได้เป็นจำนวนเงินเดือนละ 9,000 บาท ต้องการทำประกันชีวิตให้ตนเองโดยมีค่าเบี้ยประกันภัยปีละ 100,000 บาท ซึ่งใกล้เคียงกับรายได้ทั้งปีของ นาย ก. ตัวแทนประกันชีวิตของบริษัทประกันภัยก็ทำเรื่องขอประกันชีวิตให้นาย ก. ดังนี้ ตัวแทนฯ จะผิดต่อจรรยาบรรณหรือไม่
  - ก. ผิด เพราะนาย ก. ไม่สามารถชำระค่าประกันภัยได้เอง
  - ข. ผิด เพราะไม่แนะนำให้ผู้เอาประกันภัยชำระเบี้ยประกันภัยตามความสามารถของตนเอง
  - ค. ไม่ผิด เพราะอาจจะเป็นการกระตุ้นให้นาย ก. ทำงานมากขึ้น
  - จ. ไม่ผิด เพราะนาย ก. เป็นผู้ขอทำประกันภัยเอง ตัวแทนไม่ได้เสนออะไรเลย

- 6) ข้อใดเป็นสิ่งที่ตัวแทนประกันชีวิตไม่พึงปฏิบัติ
- ไม่กล่าวให้ร้ายกับกรมตัวแทนฯ หรือบริษัทอื่น
  - ลดหรือเสนอที่จะลดค่าบำเหน็จเพื่อจูงใจให้เอาประกันภัย
  - เปิดเผยข้อความจริงของผู้เอาประกันภัยในส่วนที่เป็นสาระสำคัญเพื่อการพิจารณารับประกันภัย
  - รักษาความลับอันไม่ควรเปิดเผยของผู้เอาประกันภัยและของบริษัทต่อบุคคลภายนอก
- 7) นาย ก. เป็นตัวแทนประกันชีวิตของบริษัท หนึ่ง จำกัด แต่เนื่องจากไม่พอใจระบบการบริหารงานของบริษัทหนึ่ง จำกัด จึงได้ย้ายมาเป็นตัวแทนประกันชีวิตของบริษัท สอง จำกัด พร้อมกับได้ชักชวนให้นาย ข. ยกเลิกกรมธรรม์ประกันชีวิตเดิมที่ทำกับบริษัท หนึ่ง จำกัด มาทำกับบริษัท สอง จำกัด โดยนาย ก. จะลดค่าบำเหน็จให้ทุกปี ผลก็คือ นาย ข. นอกจากจะชำระเบี้ยประกันภัยใกล้เคียงแบบเดิมแล้วยังได้ผลประโยชน์ความคุ้มครองสูงกว่าแบบเดิมมาก จงพิจารณาข้อความข้างล่างนี้ข้อใดถูกต้อง
- การกระทำของนาย ก. ผิดจรรยาบรรณ ชื่อนำให้ผู้เอาประกันภัยยกเลิกกรมธรรม์เดิมเพื่อทำสัญญาใหม่ ซึ่งทำให้ผู้เอาประกันภัยเสียผลประโยชน์
  - การกระทำของนาย ก. ผิดจรรยาบรรณข้อลดค่าบำเหน็จ เพื่อจูงใจให้ทำประกันภัย แต่ไม่ผิดจรรยาบรรณชื่อนำให้ผู้เอาประกันภัยยกเลิกกรมธรรม์เดิมเพื่อทำสัญญาใหม่ซึ่งทำให้ผู้เอาประกันภัยเสียผลประโยชน์
  - การกระทำของนาย ก. ผิดจรรยาบรรณทั้งข้อลดค่าบำเหน็จเพื่อจูงใจให้ทำประกันภัย ผิดจรรยาบรรณชื่อนำให้ผู้เอาประกันภัยยกเลิกกรมธรรม์เดิมเพื่อทำสัญญาใหม่ ซึ่งทำให้ผู้เอาประกันภัยเสียประโยชน์
  - ไม่มีข้อใดถูก
- 8) ท่านคิดว่าข้อใดถูกต้องที่สุด
- ตัวแทนประกันชีวิตที่ดีจะต้องไม่กล่าวให้ร้ายต่อตัวแทนประกันชีวิตอื่นที่ประกอบอาชีพเช่นเดียวกับตน
  - ตัวแทนประกันชีวิตที่ดีจะต้องไม่กล่าวให้ร้ายต่อตัวแทนประกันชีวิตและบริษัทประกันภัยอื่น
  - ตัวแทนประกันชีวิตที่ดีจะต้องยึดมั่นในอุดมการณ์ของการเป็นตัวแทนประกันชีวิตที่ดี
  - ถูกทุกข้อ
- 9) ถ้าตัวแทนประกันชีวิตหมั่นศึกษาหาความรู้ในวิชาชีพเพิ่มเติมอยู่เสมอ และนำความรู้ที่ได้รับไปใช้ในการให้บริการลูกค้า แสดงให้เห็นว่าตัวแทนประกันชีวิตผู้นั้น
- มีความรับผิดชอบต่อลูกค้า เพราะว่าได้ให้บริการที่ดีและเชื่อถือได้ ต่อลูกค้า
  - มีความรับผิดชอบต่อสังคม เพราะตัวแทนประกันชีวิตผู้นั้นจะรับใช้สังคมได้อย่างมีประสิทธิภาพและสร้างสรรค์สังคม
  - มีความรับผิดชอบต่ออาชีพ เพราะอาชีพตัวแทนประกันชีวิตเป็นอาชีพอิสระเช่นเดียวกับอาชีพอื่นๆ ที่ผู้ประกอบการต้องใฝ่หาความรู้เพิ่มเติมอยู่เสมอ
  - ถูกทั้งข้อ ก. ข. และ ค.
- 10) นาย ก. เป็นตัวแทนประกันชีวิต และได้ไปขายประกันชีวิตให้กับนางสาว ข. กับนาย ก. ได้ตกหลุมรักกันและในที่สุดทั้งคู่ก็แต่งงานกันท่ามกลางการคัดค้านจากเพื่อนและพี่ๆร่วมอาชีพเป็นการผิดจรรยาบรรณและศีลธรรมของตัวแทนฯ ดังนี้ท่านเห็นด้วยหรือไม่
- เห็นด้วย เพราะนาย ก. อาศัยความเป็นตัวแทนฯและความใกล้ชิดมาหาประโยชน์
  - เห็นด้วย เพราะการกระทำของนาย ก. ไม่สมควรอย่างยิ่งที่จะเอาเป็นตัวอย่าง
  - ไม่เห็นด้วย เพราะความรักไม่มีพรมแดน
  - ไม่เห็นด้วย เพราะไม่มีอะไรห้ามไม่ให้ตัวแทนฯกับผู้เอาประกันภัยแต่งงานกัน

- 11) ความหมายของการประกันชีวิตคือข้อใด
- ก. วิธีการร่วมการป้องกันภัยที่จะเกิดขึ้นในอนาคต
  - ข. วิธีการร่วมกันเฉลี่ยภัยอันเนื่องจากการเสียชีวิต สูญเสียอวัยวะ และทุพพลภาพ
  - ค. วิธีการชดเชยภัยที่จะเกิดขึ้นในอนาคต
  - จ. วิธีการร่วมกันเฉลี่ยภัยอันเนื่องมาจากภาวะเศรษฐกิจตกต่ำ
- 12) นาย ก. ทำประกันชีวิต จำนวนเงินเอาประกันภัย 300,000 บาท และซื้อสัญญาเพิ่มเติมคุ้มครองการประกันภัยอุบัติเหตุแบบท้าย จำนวน 200,000 บาท ต่อมา นาย ก. ฆ่าสุราจนไม่สามารถครองสติได้ และขับรถชนราวสะพานเสียชีวิต กรณีเช่นนี้บริษัทประกันชีวิตจะจ่ายเงินให้ผู้รับประโยชน์เท่าไร
- ก. จ่ายจำนวนเงินประกันภัย 300,000 บาท และจำนวนเงินเอาประกันภัยอุบัติเหตุ 200,000 บาท
  - ข. จ่ายจำนวนเงินเอาประกันภัยอุบัติเหตุ 200,000 บาท
  - ค. จ่ายจำนวนเงินเอาประกันภัย 300,000 บาท
  - จ. ไม่จ่ายทั้งจำนวนเงินเอาประกันภัยและจำนวนเงินเอาประกันภัยอุบัติเหตุ
- 13) บุคคลที่ต้องการความคุ้มครองเนื่องจากต้องเดินทางไปทำงานต่างจังหวัดบ่อยๆ โดยรถยนต์ส่วนตัว ควรทำประกันชีวิตแบบใด
- ก. แบบชั่วระยะเวลา
  - ค. แบบเงินได้ประจำ
  - ข. แบบตลอดชีพ
  - จ. แบบสะสมทรัพย์
- 14) ข้อใดไม่ใช่ลักษณะของการประกันชีวิตแบบบำนาญ
- ก. เป็นแบบการประกันภัยที่สร้างความมั่นใจให้กับผู้เอาประกันภัยว่าจะมีรายได้เลี้ยงชีพในวัยชรา
  - ข. บริษัทจะจ่ายเงินให้กับผู้รับผลประโยชน์เป็นรายงวดภายในระยะเวลาที่กำหนดไว้ทุกกรมธรรม์
  - ค. การชำระเบี้ยประกันภัยมีเพียงวิธีเดียวคือ ชำระแบบครั้งเดียวเป็นเงินก้อนทั้งหมด
  - จ. ทั้งข้อ ข. และ ค.
- 15) นาย ก. ทำประกันชีวิตแบบสะสมทรัพย์ จำนวนเงินเอาประกันภัย 200,000 บาท และสัญญาเพิ่มเติมคุ้มครองการเสียชีวิตจากอุบัติเหตุ จำนวนเงินเอาประกันภัยอุบัติเหตุ 100,000 บาท และสัญญาเพิ่มเติมแบบชั่วระยะเวลา ( Term Rider ) จำนวนเงินเอาประกันภัย 100,000 บาท ถ้านาย ก. เสียชีวิตจากอุบัติเหตุผู้รับประโยชน์ของ นาย ก. จะได้รับจำนวนเงินเท่าใด
- ก. 100,000 บาท
  - ค. 300,000 บาท
  - ข. 200,000 บาท
  - จ. 400,000 บาท
- 16) นาย ก. ซื้อสัญญาเพิ่มเติมค่ารักษาพยาบาลและคัลยกรรม โดยมีค่าห้องและค่าอาหาร 1,000 บาทต่อวัน ( สูงสุดไม่เกิน 45 วัน ) และสัญญาเพิ่มเติมค่าชดเชยพยาบาลรายวันในกรณีผู้ป่วยในจำนวน 1,500 บาทต่อวัน ( สูงสุดไม่เกิน 365 วัน ) แบบกับการประกันชีวิต ต่อมา นาย ก. เจ็บป่วยและต้องเข้ารับการรักษาตัวในโรงพยาบาลในฐานะคนไข้เป็นระยะเวลา 50 วัน ในกรณีนี้บริษัทจะจ่ายผลประโยชน์ค่าห้อง ค่าอาหารค่าชดเชยรายวันให้แก่ นาย ก. เป็นจำนวนเท่าใด
- ก. 60,000 บาท
  - ค. 100,000 บาท
  - ข. 80,000 บาท
  - จ. 120,000 บาท

- 17) ในจำนวนเงินเอาประกันภัยและแบบประกันชีวิตที่เท่ากัน อัตราเบี้ยประกันภัยจะเพิ่มขึ้นตามอายุของผู้เอาประกันภัย แต่มีปัจจัยในการพิจารณาปรับประกันชีวิตบางอย่างที่อาจทำให้เบี้ยประกันภัยเพิ่มขึ้นได้
- ก. ประวัติการศึกษา
  - ข. ส่วนได้เสียในเหตุที่เอาประกันภัย
  - ค. ฐานะการเงิน
  - ง. ประวัติสุขภาพ
- 18) ตารางมรณะไทยที่บริษัทใช้ในการกำหนดอัตราเบี้ยประกันภัยมาจาก
- ก. อัตรามรณะของผู้เอาประกันชีวิตที่แยกตามสาเหตุการเสียชีวิต
  - ข. อัตรามรณะของประชากรที่แยกตามอายุต่างๆ
  - ค. อัตรามรณะของผู้เอาประกันชีวิตที่แยกตามเพศและอายุ
  - ง. อัตรามรณะของผู้เอาประกันชีวิตที่แยกตามอาชีพ
- 19) การประกันชีวิต ประเภทสามัญและแบบเดียวกัน จำนวนเบี้ยประกันภัยจะมากหรือน้อยขึ้นอยู่กับ
- ก. อายุและจำนวนเงินเอาประกันภัย
  - ข. อาชีพและสุขภาพของผู้เอาประกันภัย
  - ค. อายุ จำนวนเงินเอาประกันภัย และรายได้ของผู้เอาประกันภัย
  - ง. ถูกทั้งข้อ ก. และข้อ ข.
- 20) ผู้เอาประกันภัยรายหนึ่ง ได้ทำประกันชีวิตประเภทอุตสาหกรรม มีความประสงค์จะขอยกเลิกกรมธรรม์และรับเงินสดคืน ข้อความใดต่อไปนี้ไม่ถูกต้อง
- ก. ได้ เพราะมีมูลค่ากรมธรรม์เกิดขึ้นแล้ว
  - ข. ไม่ได้ เพราะทำประกันชีวิตและชำระเบี้ยประกันภัยมาแล้วยังไม่ถึง 2 ปี
  - ค. ได้หรือไม่ ขึ้นอยู่กับจำนวนมูลค่าในตารางมูลค่ากรมธรรม์
  - ง. ไม่ได้ เพราะการประกันชีวิตประเภทอุตสาหกรรมไม่มีมูลค่าเวนคืนเงินสด
- 21) นาย ก. ทำประกันชีวิตแบบตลอดชีพ ชำระเบี้ยประกันภัยมาแล้ว 5 ปี จำนวนเงินเอาประกันภัย 100,000 บาท จำนวนเงินเอาประกันภัยอุบัติเหตุ 100,000 บาท เมื่อกรมธรรม์ครบ 5 ปี นาย ก. มาขอเวนคืนกรมธรรม์และหลังจากนั้นเพียง 3 วัน นาย ก. ประสบอุบัติเหตุเสียชีวิตทายาทของนาย ก. จะได้รับ
- ก. ค่าสินไหมมรณกรรม 200,000 บาท
  - ข. ค่าสินไหมมรณกรรม 100,000 บาท
  - ค. ไม่ได้รับเงินค่าสินไหมมรณกรรม
  - ง. ได้รับเงินเท่ากับมูลค่าเวนคืนกรมธรรม์ประกันภัย
- 22) เมื่อกรมธรรม์ประกันภัยขาดอายุแล้ว ผู้เอาประกันภัยจะขอต่ออายุสัญญาได้หรือไม่
- ก. ได้ ถ้าผู้เอาประกันภัยขอต่ออายุสัญญาภายในระยะเวลาที่กำหนด
  - ข. ได้ตลอดเวลา โดยชำระเบี้ยประกันภัยที่ค้างชำระทั้งหมดรวมดอกเบี้ย
  - ค. ได้ตลอดเวลา โดยชำระเบี้ยประกันภัยที่ค้างชำระทั้งหมด
  - ง. ไม่มีข้อใดถูกต้อง

- 23) การชำระเบี้ยประกันภัยโดยอัตโนมัติ หมายถึง
- ก. วิธีการที่ผู้เอาประกันภัยสามารถกู้เงินได้โดยอัตโนมัติเมื่อกรมธรรม์มีมูลค่ากรมธรรม์
  - ข. วิธีการที่บริษัทนำมูลค่าเวนคืนเงินสดที่เกิดขึ้นมาชำระเบี้ยประกันภัยให้ในกรณีที่ผู้เอาประกันภัยขาดชำระเบี้ยประกันภัยจนเลยระยะเวลาผ่อนผัน
  - ค. วิธีการที่บริษัทนำมูลค่าใช้เงินสำเร็จมาชำระเบี้ยประกันภัยให้ ในกรณีที่ผู้เอาประกันภัยขาดชำระเบี้ยประกันภัย
  - จ. วิธีการที่ผู้เอาประกันภัยชำระเบี้ยประกันภัยโดยวิธีหักผ่านบัญชีธนาคารโดยอัตโนมัติ
- 24) หลักเกณฑ์และเงื่อนไขในการเปลี่ยนแบบประกันภัยเป็นแบบอื่น ขึ้นอยู่กับการกำหนดของ
- ก. นายทะเบียน
  - ค. ผู้รับประกันภัย
  - ข. ผู้เอาประกันภัย
  - จ. บริษัท
- 25) “ การเปลี่ยนผู้รับประกันภัย จะมีผลบังคับนับแต่วันที่ผู้เอาประกันภัยแสดงเจตนา โดยแจ้งให้บริษัททราบเป็นลายลักษณ์อักษร เพื่อบริษัทจะทำการบันทึกการเปลี่ยนแปลงในกรมธรรม์ และออกใบสลักหลังกรมธรรม์ประกันภัยให้ผู้รับประกันภัย ” บุคคลนั้นเป็นใครได้บ้าง
- ก. บิดา มารดา ของผู้เอาประกันภัย
  - ค. เจ้าหนี้ หุ่นส่วน ของผู้เอาประกันภัย
  - ข. สามีภรรยา ของผู้เอาประกันภัย
  - จ. ข้อ ก. และ ข. ถูก
- 26) ข้อใดในใบคำขอเอาประกันชีวิตที่ผู้เอาประกันภัยไม่ต้องกรอกข้อความ
- ก. เลขที่กรมธรรม์
  - ค. ผู้รับประกันภัย
  - ข. ที่อยู่
  - จ. ประวัติสุขภาพของผู้เอาประกันภัย
- 27) ข้อใดต่อไปนี้ กล่าวไม่ถูกต้องกรณี การนำเบี้ยประกันภัยของการประกันภัยสุขภาพของบิดามารดา มาหักลดหย่อนภาษี
- ก. เบี้ยประกันภัยที่จะนำไปหักลดหย่อนภาษีได้ ต้องเป็นเบี้ยประกันภัยจากการประกันสุขภาพบิดาหรือมารดาของผู้มีเงินได้และคู่สมรส ที่อยู่ในอุปการะเลี้ยงดู
  - ข. บิดาหรือมารดาของผู้มีเงินได้ ที่จะนำเบี้ยประกันภัยไปหักลดหย่อนภาษีต้องมีอายุตั้งแต่ 60 ปี ขึ้นไป
  - ค. ผู้มีเงินได้ ที่จะนำเบี้ยประกันภัยไปหักลดหย่อนภาษีต้องเป็นบุตรชอบด้วยกฎหมาย (รวมทั้งบุตรบุญธรรมด้วย )
  - จ. ผู้มีเงินได้สามารถนำเบี้ยประกันภัยไปหักลดหย่อนภาษีได้ไม่เกินจำนวนที่จ่ายจริงและไม่เกิน 15,000 บาท
- 28) ในการซื้อกรมธรรม์ประกันชีวิตผ่านตัวแทนหรือนายหน้าประกันชีวิต ข้อใดต่อไปนี้กล่าวถูกต้อง
- ก. ท่านสามารถขอยกเลิกกรมธรรม์ได้ภายใน 30 วัน นับจากวันที่ได้รับกรมธรรม์ ( Free Look Period ) หากพบว่าตัวแทนประกันชีวิตชี้แจงผลประโยชน์ไม่ตรงกับกรมธรรม์ที่ได้รับ
  - ข. ท่านสามารถขอยกเลิกกรมธรรม์ได้ภายใน 60 วัน นับจากวันที่ได้รับกรมธรรม์ ( Free Look Period ) หากพบว่าตัวแทนประกันชีวิตชี้แจงผลประโยชน์ไม่ตรงกับกรมธรรม์ที่ได้รับ
  - ค. ท่านสามารถขอยกเลิกกรมธรรม์ได้ภายใน 90 วัน นับจากวันที่ได้รับกรมธรรม์ ( Free Look Period ) หากท่านไม่มีเหตุผลในการขอยกเลิก
  - จ. ท่านสามารถขอยกเลิกกรมธรรม์ได้ภายใน 15 วัน นับจากวันที่ได้รับกรมธรรม์ ( Free Look Period ) โดยท่านไม่จำเป็นต้องชี้แจงเหตุผลในการขอยกเลิก





- 34) นายเอกและนางบีมี เป็นสามีภรรยาที่ชอบด้วยกฎหมาย นายเอกได้ทำประกันชีวิตไว้กับบริษัทประกันชีวิตแห่งหนึ่ง จำนวนเงินเอาประกันภัย 1,000,000 บาท ระบุว่านางบีเป็นผู้รับประโยชน์ ปรากฏว่าระหว่างอายุสัญญา นายเอกไปตรวจสุขภาพพบว่าเป็นโรคมะเร็งระยะสุดท้าย หลังจากนั้น นางบีขับรถยนต์พา นายเอกไปโรงพยาบาล แต่ด้วยความประมาทเลินเล่ออย่างร้ายแรงรถยนต์ไปชนต้นไม้ข้างทาง เป็นเหตุให้นายเอกเสียชีวิตทันที นางบีบาดเจ็บสาหัส นางบี จะขอรับเงินตามสัญญาประกันชีวิต เช่นนี้บริษัทประกันชีวิต จะต้องจ่ายเงินให้นางบีหรือไม่ เพราะเหตุใด
- ต้องจ่ายเงินตามสัญญา เนื่องจากนางบีเป็นผู้รับประโยชน์และไม่มีเจตนาฆ่านายเอก
  - ไม่ต้องจ่ายเงินตามสัญญา เนื่องจากนางบีขับรถด้วยความประมาทเลินเล่ออย่างร้ายแรง เป็นเหตุให้นายเอกเสียชีวิต
  - ไม่ต้องจ่ายเงินตามสัญญา เนื่องจากนายเอกปกปิดข้อเท็จจริงอันเป็นสาระสำคัญ ซึ่งป่วยเป็นมะเร็งระยะสุดท้าย
  - ไม่มีข้อใดถูก
- ก) ผู้รับประโยชน์ตามกรมธรรม์ประกันภัย ต้องมีส่วนได้เสียในเหตุที่เอาประกันภัยไว้ด้วยหรือไม่
- ไม่ต้องเพราะผู้รับประโยชน์จะเป็นใครก็ได้ ไม่จำเป็นต้องมีส่วนได้เสีย
  - ต้อง เพราะกฎหมายกำหนด
  - ต้อง มิฉะนั้นสัญญาจะตกเป็นโมฆะ
  - ไม่มีคำตอบที่ถูกต้อง
- ข) การเอาประกันภัยในเหตุการณ์ที่ผ่านมาแล้วสามารถเอาประกันภัยได้หรือไม่
- สามารถเอาประกันภัยได้ แต่ผู้เอาประกันภัยจะได้รับชดใช้ค่าสินไหมทดแทนเพียงกึ่งหนึ่ง
  - สามารถเอาประกันภัยได้ แต่ผู้เอาประกันภัยจะต้องชำระค่าเบี้ยประกันที่สูงขึ้น
  - ไม่สามารถเอาประกันภัยได้ เพราะสัญญาประกันต้องเป็นการเอาประกันภัยในเหตุการณ์ในอนาคต ซึ่งไม่แน่นอน
  - ไม่มีข้อถูก
- 37) นายคำธร เป็นตัวแทนประกันชีวิต ได้จัดให้นายซาร ทำประกันชีวิตไว้กับบริษัทแห่งหนึ่งโดย นายคำธร เป็นผู้ชำระเบี้ยประกัน และกรมธรรม์ประกันชีวิตระบุให้นายคำธร เป็นผู้รับประโยชน์ โดยนายคำธรไม่มีส่วนได้เสียหรือความสัมพันธ์ใดๆในการเอาประกันชีวิตของนายซาร เมื่อนายซาร ตาย นายคำธร จะได้รับประโยชน์ตามกรมธรรม์ประกันชีวิตหรือไม่
- ได้ เพราะนายคำธร เป็นผู้ชำระเบี้ยประกัน
  - ไม่ได้ เพราะนายคำธร เป็นตัวแทนประกันชีวิต
  - ได้ เพราะในกรมธรรม์ประกันชีวิตระบุให้นายคำธร เป็นผู้รับประโยชน์
  - ไม่ได้ เพราะนายคำธร ไม่มีส่วนได้เสียในเหตุที่เอาประกันภัย
- 38) คู่หมั้นจะเอาประกันชีวิตซึ่งกันและกันได้หรือไม่
- ได้ เพราะถือว่ามีส่วนได้เสียในชีวิตซึ่งกันและกัน
  - ยังไม่ได้จนกว่าจะได้ออกการสมรสแล้วโดยชอบด้วยกฎหมาย
  - ไม่ได้จนกว่าจะได้อยู่กินด้วยกันฉันท์สามีภรรยา
  - ไม่มีข้อใดถูก

- 39) เมื่อมีการส่งมอบกรมธรรม์ประกันชีวิตให้แก่ผู้รับประโยชน์แล้ว และผู้รับประโยชน์แสดงความจำนงเป็นหนังสือบริษัทว่า ตนประสงค์ถือเอาประโยชน์แห่งสัญญา ผู้เอาประกันภัยจะเปลี่ยนผู้รับประโยชน์อีกได้หรือไม่
- จะเปลี่ยนแปลงผู้รับประโยชน์อีกก็ได้
  - จะเปลี่ยนแปลงผู้รับประโยชน์อีกไม่ได้
  - จะเปลี่ยนแปลงผู้รับประโยชน์อีกได้ ถ้าผู้รับประกันภัยยินยอม
  - จะเปลี่ยนแปลงผู้รับประโยชน์อีกได้ ถ้าแจ้งเป็นหนังสือให้ผู้รับประกันภัยทราบ
- 40) นางสาวแก้วใจ ตกผลจะเอาประกันชีวิตไว้กับบริษัทประกันชีวิตแห่งหนึ่ง แต่เนื่องจากนางสาวแก้วใจ ไม่มีญาติพี่น้องเลยจึงประสงค์จะให้สภาอากาศชาวไทยเป็นผู้รับประโยชน์ตามสัญญาประกันชีวิต ดังนี้จะทำได้หรือไม่
- ทำได้โดยไม่ต้องได้รับความเห็นชอบหรือยินยอมจากผู้ใด
  - ทำได้ แต่ต้องให้สภาอากาศไทยยินยอมก่อน
  - ทำได้โดยต้องให้กระทรวงมหาดไทยอนุญาตก่อน
  - ทำไม่ได้ เพราะสภาอากาศมิใช่บุคคลธรรมดาแต่เป็นนิติบุคคล
- 41) บริษัทประกันชีวิตจะจ่ายเงินค่าตอบแทนให้แก่ตัวแทนประกันชีวิตได้หรือไม่
- ได้ ถ้าเป็นค่าจ้างหรือค่าบำเหน็จที่พึงจ่ายตามปกติ
  - ได้ ตามที่ตกลงโดยไม่จำกัด
  - ไม่ได้ นอกจากได้รับความเห็นชอบจากนายทะเบียน
  - ไม่ได้ทุกกรณี
- 42) รัฐมนตรีมีอำนาจสั่งเพิกถอนใบอนุญาตประกอบธุรกิจประกันชีวิตเมื่อปรากฏว่า บริษัทประกันชีวิตกระทำการใด
- ประกอบธุรกิจประกันชีวิตต่อไปจะทำให้เกิดความเสียหายแก่ผู้เอาประกันภัยหรือประชาชน
  - หยุดประกอบธุรกิจประกันชีวิตโดยไม่มีเหตุผลอันสมควร
  - ประวิงการจ่ายเงินที่ต้องใช้ตามกรมธรรม์ประกันภัยหรือประวิงการคืนเบี้ยประกันภัยที่ต้องจ่ายหรือคืนโดยไม่มีเหตุอันสมควรหรือจ่ายหรือคืนไปโดยไม่สุจริต
  - ถูกทุกข้อ
- 43) การเปิดกิจการรับประกันภัยโดยไม่ได้รับใบอนุญาตประกอบธุรกิจประกันชีวิต เป็นความผิดตามพระราชบัญญัติประกันชีวิต พ.ศ. 2535 แก้ไขเพิ่มเติมโดยพระราชบัญญัติ ประกันชีวิต ( ฉบับที่ 2 ) พ.ศ. 2551 หรือไม่
- ไม่เป็นความผิด
  - เป็นความผิด โดยต้องระวางโทษจำคุกตั้งแต่สองปีถึงห้าปี หรือปรับตั้งแต่สองแสนบาทถึง ห้าแสนบาท หรือทั้งจำทั้งปรับ
  - เป็นความผิด โดยต้องระวางโทษปรับตั้งแต่สองแสนบาทถึงห้าแสนบาท
  - เป็นความผิด โดยต้องระวางโทษจำคุกตั้งแต่สองปีถึงห้าปีหรือปรับตั้งแต่สองหมื่นบาทถึงห้าหมื่นบาท หรือทั้งจำทั้งปรับ

44) ข้อใดถูกต้อง

- ก. ตัวแทนประกันชีวิต หมายถึง ผู้ซื้อหรือผู้จัดการให้บุคคลทำสัญญาประกันชีวิตกับบริษัทประกันชีวิต โดยกระทำเพื่อบำเหน็จจากการนั้น
- ข. นายหน้าประกันชีวิต หมายถึง ผู้ซึ่งบริษัทมอบหมายให้ทำการชักชวนให้บุคคลทำสัญญาประกันชีวิตกับบริษัทประกันชีวิต
- ค. นายทะเบียน หมายถึง เลขานุการคณะกรรมการกำกับและส่งเสริมการประกอบธุรกิจประกันภัย หรือผู้ซึ่งเลขานุการคณะกรรมการกำกับและส่งเสริมการประกอบธุรกิจประกันภัยมอบหมาย
- จ. รัฐมนตรีผู้รักษาตามพระราชบัญญัตินี้ หมายถึง รัฐมนตรีว่าการกระทรวงพาณิชย์

45) นางศรีนวล เป็นตัวแทนประกันชีวิต ได้รับชำระเบี้ยประกันภัยจากผู้เอาประกันภัย แล้วไม่นำส่งบริษัทประกันชีวิตภายในระยะเวลาที่กำหนด ทำให้กรมธรรม์ประกันภัยขาดผลบังคับ การกระทำของ นางศรีนวลมีผลตามกฎหมายอย่างไร

- ก. เป็นการดำเนินงานที่ทำให้เกิดความเสียหายแก่ผู้เอาประกันภัย
- ข. นายทะเบียนมีอำนาจเพิกถอนใบอนุญาต
- ค. เป็นการดำเนินงานที่ทำให้เกิดความเสียหายแก่ผู้เอาประกันภัยเมื่อนำเบี้ยส่งบริษัทประกันชีวิตในภายหลัง
- จ. ถูกทั้ง ก. และ ข.

46) นายแสง ได้รับใบอนุญาตเป็นตัวแทนประกันชีวิต ต่อมานายทะเบียนมีคำสั่งเพิกถอนใบอนุญาตเป็นตัวแทนประกันชีวิตตามพระราชบัญญัติประกันชีวิต พ.ศ. 2535 แก้ไขเพิ่มเติมโดย พระราชบัญญัติประกันชีวิต (ฉบับที่ 2) พ.ศ. 2551 นายแสง จะชักชวนผู้อื่นให้ทำสัญญาประกันภัยกับบริษัทประกันชีวิต ได้หรือไม่

- ก. ได้ จนกว่าจะพ้นเวลา 3 เดือน
- ข. ได้ จนกว่าจะพ้นเวลา 6 เดือน
- ค. ไม่สามารถชักชวนให้ผู้อื่นทำสัญญาประกันชีวิตกับบริษัทประกันชีวิตใดๆได้อีก
- จ. ได้ จนกว่าจะพ้นเวลา 1 ปี

47) ตัวแทนประกันชีวิตต้องแสดงใบอนุญาตทุกครั้งที่ทำกรทำใน

- ก. รับเบี้ยประกันภัยในนามบริษัทประกันชีวิต
- ข. ชักชวนให้บุคคลทำสัญญาประกันภัย
- ค. ไม่ต้องแสดงใบอนุญาตแต่ต้องออกเอกสารแสดงการรับเงินของบริษัทเมื่อรับเบี้ยประกันภัย
- จ. ถูกทั้งข้อ ก และข้อ ข.

48) ผู้ใดมีคุณสมบัติซึ่งสามารถขอรับใบอนุญาตเป็นตัวแทนประกันชีวิตได้

- ก. นายเอ เคยถูกศาลมีพิพากษาถึงที่สุด ว่ากระทำความผิดฐานขโมยโดยประมาทเป็นเหตุให้ผู้อื่นถึงแก่ความตาย
- ข. นายบี เป็นนายหน้าประกันชีวิต
- ค. นายซี มีสัญชาติไทย แต่มีภูมิลำเนาอยู่ที่มาเลเซีย
- จ. นายดี เคยถูกเพิกถอนใบอนุญาตเป็นตัวแทนประกันชีวิตมาแล้ว 3 ปีก่อนวันขอรับใบอนุญาตเป็นตัวแทนประกันชีวิต

- 49) นายทะเบียนและพนักงานเจ้าหน้าที่มีอำนาจตรวจสอบกิจการและฐานะการมีเงินของบริษัทประกันชีวิตและเพื่อประโยชน์ในการตรวจสอบให้นายทะเบียนและพนักงานเจ้าหน้าที่มีอำนาจอะไรบ้าง
- ก. เข้าไปในสำนักงานของบริษัทประกันชีวิตในระหว่างเวลาทำการเพื่อทราบข้อเท็จจริง
  - ข. ส่งให้บริษัทประกันชีวิตหรือผู้เกี่ยวข้องกับธุรกิจของบริษัทประกันชีวิตส่งเอกสารหลักฐานหรือหลักฐาน
  - ค. เรียกกรรมการ ผู้จัดการ พนักงานหรือลูกจ้างของบริษัทประกันชีวิตมาให้ถ้อยคำ
  - จ. ถูกทุกข้อ
- 50) นายแดง ไม่มีใบอนุญาตเป็นตัวแทนประกันชีวิต บริษัทประกันชีวิตจึงออกบัตรประจำตัวพนักงานเก็บเบี้ยประกันภัยให้ ดังนี้ นายแดง มีสิทธิชักชวนให้บุคคลทำสัญญาประกันชีวิต ให้บริษัทประกันชีวิตได้หรือไม่
- ก. มีสิทธิ เพราะมีบัตรประจำตัวพนักงานเก็บเบี้ยประกันภัยแล้ว
  - ข. ไม่มีสิทธิ เพราะไม่มีใบอนุญาตเป็นตัวแทนประกันชีวิต
  - ค. มีสิทธิ เพราะเมื่อรับเบี้ยประกันภัยได้ก็ย่อมชักชวนให้บุคคลทำสัญญาประกันชีวิตกับบริษัทประกันชีวิตได้
  - จ. ถูกทั้งข้อ ก. และข้อ ค.

## ตัวอย่างแนวข้อสอบใบอนุญาตตัวแทน ชุดที่ 6

- 1) นาย ก. เป็นตัวแทนประกันชีวิตของบริษัทประกันชีวิตแห่งหนึ่ง มีความสามารถในการหาประกันชีวิตได้ตรงตามเป้าหมายของบริษัทเป็นประจำและต่อเนื่องมาโดยตลอดจนได้ชื่อว่าเป็นตัวแทนดีเด่นของบริษัททุกปี แต่แล้วเหตุการณ์ที่ไม่มีใครคาดคิดก็เกิดขึ้น นาย ก. ประสบอุบัติเหตุต้องนอนรักษาตัวอยู่เกือบ 2 เดือน ทำให้ไม่สามารถออกไปหาประกันภัยได้ ภรรยา นาย ก. ซึ่งเป็นตัวแทนประกันชีวิต เกรงว่าสามีจะเสียงานและไม่ประสงค์จะให้ผู้ทำประกันภัยต้องรอนานเพราะขาดการติดต่อ จึงได้ขอรายชื่อผู้ที่สนใจจะทำประกันภัยจากสามี และได้ช่วยหาประกันภัยให้กับสามีซึ่งนอนป่วย จนกระทั่งสามีหายและออกหาประกันภัยได้ตามปกติ ท่านคิดว่าการกระทำของสามีและภรรยาคุณนี้เป็นอย่างไร
  - ก. ไม่มีความซื่อสัตย์ต่อผู้เอาประกันภัย และเพื่อนร่วมอาชีพ
  - ข. ไม่มีความซื่อสัตย์ต่อบริษัทประกันภัย
  - ค. ไม่มีความซื่อสัตย์ต่อบริษัทประกันภัย เพื่อนร่วมอาชีพและผู้เอาประกันภัย
  - จ. ไม่มีความซื่อสัตย์ต่อเพื่อนร่วมอาชีพ
- 2) นาย ก. เป็นตัวแทนประกันชีวิตได้ชักชวนให้นาย ข. ซึ่งเป็นเพื่อนที่ทำงานที่เดียวกับพี่ชายของตนทำประกันชีวิต หลังจากนั้น 5 ปี นาย ข. ได้เลื่อนตำแหน่งสูงขึ้น ทำให้พี่ชายนาย ก. ไม่พอใจ นาย ก. ซึ่งเป็นน้องก็ไม่พอใจตามไปด้วยไม่ไปเก็บเบี้ยประกันจากนาย ข. เมื่อถึงกำหนดรวมทั้งเมื่อมีการเรียกร้องค่าสินไหมทดแทน นาย ก. ก็ไม่สนใจให้บริการเหมือนเคยปฏิบัติมาก่อน การกระทำเช่นนี้เป็นการผิดจรรยาบรรณและศีลธรรมหรือไม่
  - ก. ผิด เพราะไม่ได้ให้บริการที่ดีแก่ผู้เอาประกันภัยอย่างสม่ำเสมอ
  - ข. ผิด เพราะนำเอาเรื่องส่วนตัวมาเกี่ยวข้องกับเรื่องงาน ทำให้เสื่อมเสียชื่อเสียงของผู้เอาประกันภัย
  - ค. ไม่ผิด เพราะถึงแม้ นาย ก. จะไม่ไปเก็บเบี้ยประกันก็เป็นหน้าที่ของนาย ข. ต้องเป็นผู้นำไปจ่ายให้แก่บริษัทเอง
  - จ. ไม่ผิด เพราะเมื่อนาย ก. ไม่ให้บริการแก่นาย ข. นาย ข. สามารถแจ้งแก่บริษัทประกันชีวิตให้ตัวแทนอื่นมาบริการแทนได้
- 3) นาย ก. เป็นตัวแทน ได้ชักชวนให้นาย ข. ซึ่งเป็นเพื่อนสนิทกันทำประกันชีวิต แต่นาย ข. ไม่มีเงินจึงปฏิเสธ นาย ก. คิดว่านาย ข. โกหกเรื่องไม่มีเงินจึงโกรธมากได้เอาเรื่องส่วนตัวของนาย ข. ไปเล่าให้เพื่อนฟัง นาย ก. ประพฤติผิดจรรยาบรรณหรือไม่
  - ก. ไม่ผิด เพราะนาย ข. ไม่ได้เป็นผู้เอาประกันภัย
  - ข. ไม่ผิด เพราะนาย ก. เล่าเรื่องส่วนตัวของนาย ข. ที่ไม่เป็นความลับ
  - ค. ผิด เพราะนำเอาความลับของผู้เอาประกันภัยไม่เปิดเผยต่อบุคคลภายนอก
  - จ. ผิด เพราะนาย ก. ทำให้นาย ข. ถูกเพื่อนฯรังเกียจ

- 4) ในการหาประกันชีวิตนาย ก. ซึ่งเป็นตัวแทนประกันชีวิตของ นาย ก. จะให้ผู้อยู่ขอทำประกันชีวิตทกรอก รายละเอียดในใบคำขอเอาประกันชีวิตเองโดยได้บอกให้ผู้ทำประกันชีวิตตอบคำถามในใบคำขอฯ ให้ถูกต้องตรงกับความจริงทุกประการเพราะการไม่เปิดเผยข้อความจริงจะทำให้ผู้เอาประกันภัยเสียผลประโยชน์ บริษัทจะไม่รับประกันภัย นอกจากนี้นาย ก. จะต้องขอสำเนาทะเบียนบ้านของผู้เอาประกันภัยแนบติดกับใบคำขอฯ และตรวจสอบรายละเอียดในใบคำขอฯ ทุกครั้ง หากพบข้อสงสัยจะซักถามจากผู้เอาประกันภัยจากการปฏิบัติงานของนาย ก. ปรากฏว่าบริษัทสามารถรับประกันภัยได้ทุกกราย ท่านคิดว่า
- ก. นาย ก. เป็นตัวแทนประกันชีวิตที่ดี แต่ทำให้ลูกค้าไม่ได้รับความสะดวก
  - ข. นาย ก. เป็นตัวแทนประกันชีวิตที่ดี แต่การบริการผู้เอาประกันภัยยังใช้ไม่ได้
  - ค. นาย ก. เป็นตัวแทนประกันชีวิตที่ดี แต่ไม่สมควรยึดถือเป็นตัวอย่าง
  - จ. นาย ก. เป็นตัวแทนประกันชีวิตที่ดี เป็นผู้มีความซื่อสัตย์และศีลธรรม
- 5) นาย ก. เป็นตัวแทนประกันชีวิตแห่งหนึ่งได้ชักชวนให้นาย ข. ซึ่งมีอาชีพรับราชการทำประกันชีวิตพร้อมกับสัญญาเพิ่มเติมค่ารักษาพยาบาล โดยบอกแก่นาย ข. เมื่อเจ็บป่วยจะสามารถเบิกค่ารักษาพยาบาลทั้งจากบริษัทและหน่วยงานของรัฐที่นาย ข. ทำงาน นับตั้งแต่วันที่สัญญาเพิ่มเติมเริ่มมีผลบังคับ ท่านจงพิจารณาว่า นาย ก. ประพฤติผิดจรรยาบรรณตัวแทนประกันชีวิตหรือไม่
- ก. ไม่ผิด เพราะเสนอแบบประกันชีวิตที่ตรงตามความต้องการของผู้เอาประกันภัย
  - ข. ไม่ผิด เพราะผู้เอาประกันภัยต้องศึกษาแบบประกันชีวิตที่ต้องการด้วยตนเอง
  - ค. ผิด เพราะจะทำให้ผู้เอาประกันภัยไม่สามารถชำระเบี้ยประกันภัยในอนาคตได้
  - จ. ผิด เพราะเสนอขายนอกเหนือเงื่อนไขแห่งกรมธรรม์
- 6) คุณสมบัติของการเป็นตัวแทนประกันชีวิตข้อหนึ่งบอกว่า ตัวแทนประกันชีวิตต้องมีความซื่อสัตย์ จริงใจต่อผู้เอาประกันภัยและเพื่อนร่วมอาชีพ ข้อใดต่อไปนี้ที่จะแสดงให้เห็นว่า ตัวแทนประกันชีวิตมีความจริงใจในการช่วยเหลือผู้เอาประกันภัย แต่ประพฤติผิดจรรยาบรรณและศีลธรรมของผู้ประกอบอาชีพตัวแทนประกันชีวิต
- ก. ผู้เอาประกันภัยยังมีหนี้ชำระเบี้ยประกันของงวดถัดไป จึงเสนอให้ความช่วยเหลือโดยการพาผู้เอาประกันภัยไปกู้เงินจากบริษัท เพื่อนำมาชำระเบี้ยประกันภัย
  - ข. ไปบริการเก็บเบี้ยประกันภัยทุกงวดอย่างสม่ำเสมอ และคอยให้ความช่วยเหลือในการติดต่อกับบริษัทแทนผู้เอาประกันภัย
  - ค. เป็นตัวแทนประกันชีวิตที่มีอุดมการณ์ว่าต้องสร้างสรรค์สังคม และหาวิถีทางที่จะให้กลไกของการประกันชีวิตได้รับใช้สังคมมากที่สุด โดยการชักชวนให้ครอบครัวที่มีรายได้น้อยทำประกันชีวิตที่มีแต่ความคุ้มครองการเสียชีวิตเท่านั้น เนื่องจากเบี้ยประกันต่ำ
  - จ. ผู้ขอเอาประกันชีวิตมีภาระต้องใช้เงินมากในขณะที่จะต้องจ่ายเบี้ยประกันภัยงวดแรกจึงให้ความช่วยเหลือโดยการลดเงินค่าบำเหน็จจากเบี้ยประกันชีวิตให้ครั้งหนึ่งเพื่อเป็นการจูงใจให้ทำประกันชีวิต
- 7) นาย ก. ได้ทำประกันชีวิตกับบริษัทแห่งหนึ่ง มีความต้องการเปลี่ยนแปลงกรมธรรม์ใหม่ เพราะเห็นว่ามีประโยชน์มากกว่า แล้วมาปรึกษาท่านซึ่งเป็นตัวแทนประกันชีวิต ท่านควรให้ข้อเสนอแนะอย่างไร
- ก. เปลี่ยนไปตามความประสงค์ของนาย ก. จึงจะนับได้ว่าเป็นตัวแทนประกันชีวิตที่ให้บริการที่ดี
  - ข. ให้เปลี่ยนแปลงกรมธรรม์ให้นาย ก. เพราะเป็นความต้องการของนาย ก. ไม่ใช่ท่านเป็นผู้ชักชวนให้เปลี่ยน
  - ค. ให้เปลี่ยนแปลงกรมธรรม์ให้นาย ก. เพราะเป็นหน้าที่ของบริษัทมอบหมายให้ชักชวนให้บุคคลทำสัญญาประกันชีวิตกับบริษัท
  - จ. ไม่ควรให้ผู้เอาประกันภัยสละกรมธรรม์เดิมเพื่อทำสัญญาใหม่ เพราะจะทำให้ผู้เอาประกันภัยเสียประโยชน์

- 8) ในการเสนอขายประกันชีวิตแบบและประโยชน์ของการประกันชีวิตมักไม่แตกต่างกันมากนัก ดังนั้น การที่ตัวแทนประกันชีวิตประกันชีวิตของบริษัทหนึ่งมักอ้างว่า แบบและผลประโยชน์ของบริษัทตนเหนือกว่าบริษัทอื่นนั้น ท่านมีความคิดเห็นว่าเป็นเรื่องดังกล่าวดีจรรยาบรรณหรือไม่
- ก. ไม่ผิด เพราะเป็นเรื่องปกติของการแข่งขันทางการค้า
  - ข. ไม่ผิด หากพูดความจริง
  - ค. ผิด เพราะกล่าวกับกรมบริษัทอื่น
  - จ. ผิด เพราะไม่ได้กล่าวความจริง
- 9) นาย ก. และ นาย ข. นอกจากจะเป็นเพื่อนกันแล้ว ยังเป็นตัวแทนประกันชีวิตบริษัทเดียวกันด้วย ต่อมา นาย ก. ทราบว่า นาย ข. ได้ไปเรียนหลักสูตรเกี่ยวกับหลักการประกันชีวิตเพิ่มเติม ซึ่งไม่ได้เกี่ยวกับการขายประกันชีวิตเลย เมื่อพบปะกัน นาย ก. จึงได้ต่อว่า นาย ข. ที่เสียเวลาในการเรียนหลักสูตรดังกล่าว ซึ่งต้องใช้ระยะเวลาในการเรียน 2 สัปดาห์เต็ม เพราะนอกจากเสียเวลาในการทำมาหากินแล้วยังไม่ตรงกับวิชาชีพของตัวแทนประกันชีวิตที่ต้องเน้นเรื่องการขายเป็นหลัก จงพิจารณาข้อความข้างล่างนี้ว่าข้อใดถูกต้องมากที่สุด
- ก. การกระทำของ นาย ข. นั้น สมควร เพราะถือว่าตัวแทนประกันชีวิตที่ดีนั้น ต้องหมั่นศึกษาหาความรู้ในวิชาชีพเพิ่มเติมอยู่เสมอ
  - ข. การกระทำของ นาย ข. นั้นไม่สมควรเอาเยี่ยงอย่าง เพราะเสียเวลาในการทำมาหากิน ซึ่งขัดจรรยาบรรณและศีลธรรมของตัวแทนประกันชีวิต
  - ค. การกระทำของ นาย ข. นั้นไม่ถูกต้อง เพราะนอกจากจะทำให้ไม่มีเวลาในการให้บริการลูกค้าแล้วหลักสูตรที่เรียนก็ไม่ตรงกับความต้องการของตัวแทนประกันชีวิตที่เน้นเรื่องการขายเป็นหลัก
  - จ. การกระทำของ นาย ข. นั้นถูกต้อง เพราะเป็นสิทธิของนาย ข. ที่จะไปเรียนหรือทำอะไรก็ได้ที่ราบไถที่ไม่ทำให้คู่แข่งเอาประกันเสียผลประโยชน์
- 10) นาย ก. เป็นตัวแทนประกันชีวิตของบริษัท หนึ่ง จำกัด ต่อมาบริษัท สอง จำกัด เห็นว่า นาย ก. เป็นตัวแทนที่มีความสามารถในการขายประกันชีวิตได้อยู่ในระดับดี จึงเสนอเงินเดือนพร้อมตำแหน่งในหน้าที่การงานให้ นาย ก. ได้ชักชวนเพื่อนฝูงที่เป็นตัวแทนด้วยกันให้ไปอยู่บริษัท สอง จำกัด โดยบอกว่าบริษัท หนึ่ง จำกัด ไม่ดีให้ค่านายหน้าน้อย สู้บริษัท สอง จำกัดไม่ได้ การกระทำเช่นนี้ผิดจรรยาบรรณและศีลธรรมหรือไม่
- ก. ผิด เพราะนาย ก. พุดโกหก เพื่อชักชวนให้ตัวแทนคนอื่นย้ายบริษัท
  - ข. ผิด เพราะไม่ประพฤติตนอยู่ในคุณธรรมแห่งอาชีพปฏิญาณของตัวแทนประกันชีวิต
  - ค. ไม่ผิด เพราะบริษัท สอง จำกัด ให้รายได้และตำแหน่งหน้าที่การงานที่ดีขึ้น
  - จ. ไม่ผิด เพราะ ตัวแทนคนอื่นยินดีย้ายไปอยู่บริษัท สอง จำกัด เอง
- 11) นาย ก. เป็นเพื่อนกับ นาย ข. นาย ก. จะเอาประกันชีวิต นาย ข. โดยนาย ก. ระบุให้ตนเองเป็นผู้รับประโยชน์ เมื่อ นาย ข. เสียชีวิต นาย ก. จะได้รับผลประโยชน์หรือไม่
- ก. ได้ เพราะ นาย ก. เป็นผู้รับประโยชน์ตามกรมธรรม์
  - ข. ได้ เพราะ นาย ก. เป็นผู้ชำระเบี้ยประกันภัย
  - ค. ไม่ได้ เพราะ นาย ก. ไม่มีส่วนได้เสียในชีวิต นาย ข.
  - จ. ไม่ได้ เพราะการทำประกันชีวิตนั้น นาย ก. ไม่สามารถทำให้คนอื่นได้ นอกจากตนเอง



12) ความหมายของการประกันชีวิตคือข้อใด

- ก. วิธีการร่วมป้องกันภัยที่จะเกิดขึ้นในอนาคต
- ข. วิธีการร่วมกันเฉลี่ยภัยอันเนื่องจากการเสียชีวิต สูญเสียอวัยวะ และทุพพลภาพ
- ค. วิธีการชดเชยภัยที่จะเกิดขึ้นในอนาคต
- จ. วิธีการร่วมกันเฉลี่ยภัยอันเนื่องมาจากภาวะเศรษฐกิจตกต่ำ

13) กรมธรรม์ประกันภัยแบบมีเงินได้ประจำ เหมาะสำหรับบุคคลที่

- ก. ต้องการสร้างฐานะ
- ข. ต้องการความคุ้มครองระยะสั้น
- ค. มีรายได้น้อย
- จ. ต้องการมีเงินไว้ใช้จ่ายยามชรา

14) การประกันชีวิตแบบใดที่บริษัทจะจ่ายจำนวนเงินเอาประกันภัยให้แก่ผู้เอาประกันภัยหรือผู้รับประโยชน์ หากผู้เอาประกันภัยเสียชีวิตก่อนสัญญาครบกำหนดหรือมีชีวิตอยู่รอดจนสัญญาครบกำหนด

- ก. แบบสะสมทรัพย์
- ข. แบบชั่วระยะเวลา 20 ปี
- ค. แบบตลอดชีพ
- จ. แบบตลอดชีพ มีเงินปันผล

15) ข้อต่อไปนี้เป็นข้อใดเป็นลักษณะของการประกันชีวิตประเภทสามัญ

- ก. การประกันชีวิตรายบุคคล มีระยะเวลา รอคอย และระยะเวลาผ่อนผันการชำระเบี้ยประกันภัย
- ข. ชำระเบี้ยประกันภัยรายเดือน รับประกันชีวิตเป็นกลุ่ม จำนวนเงินเอาประกันภัยต่ำ
- ค. การประกันชีวิตรายบุคคล จำนวนเงินเอาประกันภัยสูง ไม่ตรวจสุขภาพ มีระยะเวลารอคอย
- จ. เป็นการประกันชีวิตรายบุคคล จำนวนเงินเอาประกันภัยค่อนข้างสูง และอาจมีการตรวจสุขภาพ

16) นาย ก. ซื้อสัญญาเพิ่มเติมค่ารักษาพยาบาลและผลประโยชน์ไว้ 2 บริษัท โดยแต่ละบริษัทมีผลประโยชน์ค่าห้องและค่าอาหาร 1,000 บาทต่อวัน (สูงสุดไม่เกิน 45 วัน) ต่อมา นาย ก. ป่วยและเข้ารับการรักษาตัวในโรงพยาบาลในฐานะคนไข้ในเป็นระยะเวลา 60 วัน ในกรณีนี้ ข้อความข้างล่างข้อใดถูก

- ก. นาย ก. จะได้รับเงินค่าห้องและค่าอาหาร จำนวน 45,000 บาท
- ข. นาย ก. จะได้รับเงินค่าห้องและค่าอาหาร จำนวน 50,000 บาท
- ค. นาย ก. จะได้รับเงินค่าห้องและค่าอาหาร จำนวน 60,000 บาท
- จ. นาย ก. จะได้รับเงินค่าห้องและค่าอาหาร จำนวน 55,000 บาท

17) ถ้าผู้เอาประกันภัยตกเป็นบุคคลทุพพลภาพสิ้นเชิงถาวร และได้รับความคุ้มครองตามสัญญาเพิ่มเติมผลประโยชน์การยกเว้นเบี้ยประกันเนื่องจากทุพพลภาพสิ้นเชิงถาวรแล้ว ถ้าหากต่อมาปรากฏว่าผู้เอาประกันภัยฟื้นสภาพจากการเป็นบุคคลทุพพลภาพสิ้นเชิงถาวร ผลจะเป็นอย่างไร

- ก. การยกเว้นเบี้ยประกันภัยจะยังคงดำเนินต่อไป เพราะบริษัทให้ความคุ้มครองไปแล้วจะยกเลิกไม่ได้
- ข. การยกเว้นเบี้ยประกันภัยจะยังคงดำเนินต่อไป ตราบใดที่ผู้เอาประกันภัยยังมีชีวิตอยู่
- ค. การยกเว้นเบี้ยประกันภัยจะสิ้นสุดลง และผู้เอาประกันภัยจะต้องชำระเบี้ยประกันภัยต่อไปตามปกติ
- จ. การยกเว้นเบี้ยประกันภัยจะสิ้นสุดลง และบริษัทจะจ่ายจำนวนเงินเอาประกันภัยให้แก่ผู้เอาประกันภัย

18) ผู้เอาประกันภัยที่มีสุขภาพไม่สมบูรณ์เหมือนคนทั่วไป แต่บริษัทประกันชีวิตพิจารณาแล้ว สามารถรับประกันชีวิตได้ ผู้เอาประกันภัยคนนั้น

- ก. ต้องแจ้งผลการตรวจสุขภาพให้บริษัททราบทุกปี
- ข. ต้องชำระเบี้ยประกันภัยในอัตราปกติ เพราะบริษัทตกลงรับประกันชีวิตแล้ว
- ค. ต้องชำระเบี้ยประกันภัยเพิ่มกว่าอัตราปกติ
- จ. ไม่ต้องแจ้งผลการตรวจสุขภาพ แต่ต้องชำระเบี้ยประกันภัยในอัตราปกติ

19) บุคคลใดข้างล่างนี้ที่บริษัทสามารถพิจารณารับประกันชีวิตได้คือ

- ก. คนวิกลจริต
- ข. นิติบุคคล
- ค. ผู้เยาว์ที่มีสุขภาพสมบูรณ์
- จ. คนที่อายุเกินอัตราเบี้ยประกันภัยที่บริษัทประกันชีวิตกำหนด

20) ข้อต่อไปนี้ข้อใดถูก

- ก. เบี้ยประกันภัยของการประกันชีวิตประเภทสามัญและประเภทอุตสาหกรรมไม่มีความแตกต่างกัน
- ข. เบี้ยประกันภัยของการประกันชีวิตประเภทสามัญมีการเก็บเบี้ยเพิ่มพิเศษได้
- ค. เบี้ยประกันภัยในแต่ละงวดไม่เท่ากัน
- จ. เบี้ยประกันภัยของการประกันชีวิตประเภทอุตสาหกรรมของอาชีพต่างกัน จะไม่เท่ากัน

21) การประกันชีวิตแบบสะสมทรัพย์ธรรมดา ถ้าอายุผู้เอาประกันภัยเท่ากัน ภัยมาตรฐาน และมีจำนวนเงินเอาประกันภัยเท่ากัน แบบใดต้องชำระเบี้ยประกันมากที่สุด

- ก. สะสมทรัพย์ 20/20
- ข. สะสมทรัพย์ 10/10
- ค. สะสมทรัพย์ 15/15
- จ. เท่ากันทั้ง 3 แบบ

22) นาย ก. ทำประกันชีวิตแบบสะสมทรัพย์ 15/10 จำนวนเงินเอาประกันภัย 100,000 บาท กรมธรรม์เริ่มมีผลบังคับเมื่อวันที่ 1 มีนาคม 2535 ชำระเบี้ยประกันรายปีโดยชำระงวดที่ 7 ไปแล้วและมาขอเวนคืนในวันที่ 28 กุมภาพันธ์ 2541 นาย ก. ได้รับเงินเท่าไร

(อัตรามูลค่าเวนคืนเงินสด ณ สิ้นปีกรมธรรม์ที่ 6 = 350 บาท/จำนวนเงินเอาประกันภัย 1,000 บาท  
อัตรามูลค่าเวนคืนเงินสด ณ สิ้นปีกรมธรรม์ที่ 7 = 432 บาท/จำนวนเงินเอาประกันภัย 1,000 บาท  
อัตรามูลค่าเวนคืนเงินสด ณ สิ้นปีกรมธรรม์ที่ 8 = 405 บาท/จำนวนเงินเอาประกันภัย 1,000 บาท)

- ก. 35,000 บาท
- ข. 35,000 บาท รวมเบี้ยประกันภัยจ่ายคืนที่ชำระล่วงหน้า 1 งวด
- ค. 50,200 บาท
- จ. 43,200 บาท

23) นาย ก. ทำประกันชีวิตประเภทอุตสาหกรรม ชำระเบี้ยประกันได้ 8 ปี ข้อต่อไปนี้ข้อใดไม่ถูกต้องเกี่ยวกับการใช้สิทธิเกี่ยวกับมูลค่ากรมธรรม์ประกันภัย

- ก. ขอยกเลิกกรมธรรม์ และใช้สิทธิรับเงินสดจากมูลค่าเวนคืนเงินสด
- ข. ขอเปลี่ยนกรมธรรม์เป็นกรมธรรม์ใช้เงินสำเร็จ
- ค. ขอแปลงกรมธรรม์เป็นการประกันภัยแบบขยายเวลา
- จ. ขอกู้เงินจากบริษัทโดยใช้มูลค่าเวนคืนเงินสด

24) นาย ก. ทำประกันชีวิต ประเภทสามัญ และซื้อสัญญาเพิ่มเติมคุ้มครองการเสียชีวิตจากอุบัติเหตุ นาย ก. เป็นโรคมะเร็ง แต่ไม่ได้แถลงในใบคำขอเอาประกันชีวิต ต่อมาอีก 1 ปี นาย ก. เสียชีวิตจากอุบัติเหตุรถชนกันข้อต่อไปนี้อย่างใดถูกต้อง

- ก. บริษัทมีสิทธิบอกล้างสัญญาประกันภัย และคืนเบี้ยประกันที่ชำระมาแล้วทั้งหมด
- ข. บริษัทมีสิทธิบอกล้างสัญญาประกันภัย และไม่คืนเบี้ยประกันที่ชำระมาแล้วทั้งหมด
- ค. บริษัทจ่ายจำนวนเงินเอาประกันภัย
- ง. ไม่มีข้อใดถูก

25) เมื่อผู้เอาประกันภัยใช้สิทธิในการกู้เงินโดยมีกรมธรรม์เป็นประกัน ผลที่มีต่อกรมธรรม์นั้นคือ

- ก. กรมธรรม์นั้นไม่มีผลบังคับชั่วคราว จนกว่าผู้เอาประกันภัยจะชำระหนี้สินพร้อมดอกเบี้ยครบถ้วนแล้ว
- ข. ผู้เอาประกันภัยไม่ต้องชำระเบี้ยประกันภัย เพื่อเป็นกานแบ่งเบาภาระ
- ค. กรมธรรม์นั้นยังคงมีผลบังคับอยู่ จนกว่าหนี้สินรวมกับดอกเบี้ยที่ค้างกับบริษัทที่สิ้น ณ เวลาใด มีจำนวนเท่ากับหรือมากกว่าเงินค่าเวนคืนในขณะนั้น และมีได้ชำระเบี้ยประกันภัยงวดที่ถึงกำหนด
- ง. ไม่มีข้อใดถูก

26) หลักเกณฑ์และเงื่อนไขในการเปลี่ยนแปลงแบบประกันภัยเป็นแบบอื่น ขึ้นอยู่กับการกำหนดของ

- ก. นายทะเบียน
- ข. ผู้เอาประกันภัย
- ค. ผู้รับประโยชน์
- ง. บริษัท

27) “ การเปลี่ยนผู้รับประโยชน์ จะมีผลบังคับนับแต่วันที่ผู้เอาประกันภัยแสดงเจตนา โดยแจ้งให้บริษัททราบเป็นลายลักษณ์อักษร เพื่อบริษัทจะทำการบันทึกการเปลี่ยนแปลงในกรมธรรม์ และออกใบสลักหลังกรมธรรม์ประกันภัยให้ผู้รับประโยชน์” บุคคลนั้นเป็นใครได้บ้าง

- ก. บิดา มารดา ของผู้เอาประกันภัย
- ข. สามีภรรยา ของผู้เอาประกันภัย
- ค. เจ้าหนี้ หุ่นส่วน ของผู้เอาประกันภัย
- ง. ข้อ ก. และ ข. ถูก

28) ข้อต่อไปนี้อย่างใดไม่มีความจำเป็นต้องกรอกในใบคำขอเอาประกันชีวิต

- ก. อาชีพของผู้เอาประกันภัย
- ข. ที่อยู่ของผู้เอาประกันภัย
- ค. อายุของคู่สมรส
- ง. สุขภาพของผู้เอาประกันภัย

### ข้อความ 3

#### ใช้ใจทงย้างล่างนี้ในการตอบคำถาม

นาย ก. ได้ทำประกันชีวิต ประเภทสามัญ แบบสะสมทรัพย์ 15/10 ชำระเบี้ยประกันรายปี ปีละ 4,000 บาท จำนวนเงินเอาประกันภัย 100,000 บาท และได้ชำระเบี้ยประกันภัยมาแล้ว 3 ปี ตารางมูลค่ากรมธรรม์ต่อจำนวนเงินเอาประกันภัย 1,000 บาท สำหรับสิ้นปีกรมธรรม์ที่ 3 มีมูลค่าเวนคืนเงินสดเท่ากับ 110 บาท มูลค่าใช้เงินสำเร็จเท่ากับ 218 บาท และมีการขยายเวลาเท่ากับ 12 ปี และมีเงินสะสมทรัพย์เมื่อครบกำหนดอีก 164 บาท

29) นาย ก. ต้องการกู้เงินจากบริษัทโดยมีกรมธรรม์เป็นประกัน ณ สิ้นปีกรมธรรม์ที่ 3 นาย ก. สามารถกู้ได้สูงสุดเท่าใด

- ก. 100,000 บาท
- ข. 12,000 บาท
- ค. 11,000 บาท
- ง. 4,000 บาท

- 30) ถ้า นาย ก. ซึ่งเป็นผู้เอาประกันภัยไม่สามารถชำระเบี้ยประกันภัย บริษัทจะชำระเบี้ยประกันภัยให้ในลักษณะการกู้ยืมชำระ บริษัทคิดคำนวณอัตราดอกเบี้ยอย่างไร
- ก. ไม่คิดดอกเบี้ย
  - ข. คิดอัตราดอกเบี้ยทบต้น
  - ค. คิดอัตราดอกเบี้ยไม่ทบต้น
  - จ. คิดอัตราดอกเบี้ยขึ้นลงตามธนาคาร
- 31) คำว่าผู้รับประกันภัยตามประมวลกฎหมายแพ่งและพาณิชย์ หมายความว่า
- ก. คู่สัญญาฝ่ายซึ่งตกลงจะใช้ค่าสินไหมทดแทนหรือใช้เงินจำนวนหนึ่งให้
  - ข. ตัวแทนผู้ได้รับมอบอำนาจหรือนายหน้า
  - ค. คู่สัญญาฝ่ายซึ่งตกลงจะส่งเบี้ยประกันภัย
  - จ. บุคคลผู้จะพึงได้รับค่าสินไหมทดแทน
- 32) นาย ก. ยื่นใบคำขอเอาประกันชีวิตลงวันที่ 1 มิถุนายน 2534 ต่อมาบริษัทออกกรมธรรม์ประกันชีวิตระบุนับเริ่มสัญญา 10 มิถุนายน 2534 ถ้า นาย ก. ได้รับอุบัติเหตุเมื่อวันที่ 9 มิถุนายน 2534 เวลา 23.30 น. และถึงแก่กรรมเมื่อเวลา 00.15 น. ของวันที่ 10 มิถุนายน 2534 สัญญาประกันชีวิตมีผลคุ้มครองหรือไม่
- ก. มีผลคุ้มครอง
  - ข. ไม่มีผลคุ้มครองมาตั้งแต่ต้น
  - ค. ไม่มีผลคุ้มครอง เพราะนาย ก. ได้รับอุบัติเหตุเป็นเหตุให้ถึงแก่กรรมในวันที่ 9 มิถุนายน 2534
  - จ. มีผลคุ้มครอง เพราะนาย ก. ยื่นใบคำขอลงวันที่ 1 มิถุนายน 2534
- 33) สัญญาประกันภัยมีคู่สัญญาอย่างน้อย 2 ฝ่าย คือ
- ก. ผู้รับประกันภัยฝ่ายหนึ่งกับผู้รับประโยชน์ฝ่ายหนึ่ง
  - ข. ผู้รับประกันภัยฝ่ายหนึ่งกับผู้เอาประโยชน์ฝ่ายหนึ่ง
  - ค. ผู้รับประกันภัยฝ่ายหนึ่งกับตัวแทนประกันชีวิตฝ่ายหนึ่ง
  - จ. ผู้รับประกันภัยฝ่ายหนึ่งกับนายหน้าประกันชีวิตฝ่ายหนึ่ง
- 34) นายแสง เอาประกันชีวิตตนเองไว้โดยให้นายสุขและนายสิน เป็นผู้รับประโยชน์คนละครึ่ง ต่อมาปรากฏว่านายสุข ถึงแก่ความตายก่อนนายแสง นายแสงมิได้แจ้งบริษัทขอแก้ไขเปลี่ยนแปลงผู้รับประโยชน์ เมื่อนายแสงตาย บริษัทต้องจ่ายเงินเอาประกันชีวิตอย่างไร
- ก. จ่ายให้นายสินทั้งหมดตามกรมธรรม์มาตรฐานที่ออกใหม่
  - ข. จ่ายให้นายสินครึ่งหนึ่ง อีกครึ่งหนึ่งจ่ายให้ทายาทของนายสุข
  - ค. จ่ายให้นายสินครึ่งหนึ่ง อีกครึ่งหนึ่งจ่ายให้ทายาทนายแสง
  - จ. จ่ายได้ทั้ง 3 กรณี ขึ้นอยู่กับบริษัทเลือกจ่ายให้เกิดความรวดเร็วและสะดวก
- 35) สัญญาประกันภัยที่ผู้เอาประกันภัยยกเอาภัยใดโดยเฉพาะเป็นข้อพิจารณาเบี้ยประกันภัยเพิ่มขึ้น หากภัยนั้นหมดไปแล้ว
- ก. ผู้เอาประกันภัยชอบที่จะได้ลดเบี้ยประกันภัยส่วนที่เพิ่มขึ้นลงมาอยู่ในอัตราปกติ
  - ข. ผู้เอาประกันภัยจะได้ลดเบี้ยประกันภัยต่อเมื่อบริษัทยินยอม
  - ค. ผู้เอาประกันภัยไม่มีสิทธิได้ลดเบี้ยประกันเลย
  - จ. ไม่มีผลผูกพัน เพราะบับกับคดีไม่ได้

- 36) นาย ก. อายุ 40 ปี เอาประกันชีวิตไว้กับบริษัทประกันชีวิตแห่งหนึ่ง โดยแถลงข้อความอันเป็นเท็จว่ามีสุขภาพสมบูรณ์ไม่เคยป่วยเป็นโรคใดๆมาก่อน ซึ่งตามข้อเท็จจริงในขณะที่ขอเอาประกันชีวิตนั้น นาย ก. กำลังป่วยเป็นโรคความดันโลหิตสูง ซึ่งถ้าหากบริษัททราบความจริงเช่นนั้นจะต้องเพิ่มเบี้ยประกันอีกเล็กน้อย แต่ไม่ตรงกับบอกปิดไม่ยอมรับประกัน ผลของสัญญาประกันชีวิตรายนี้จะเป็นอย่างไร
- เป็นโมฆียะ
  - เป็นโมฆะ
  - สมบูรณ์แต่ผู้รับประกันภัยมีสิทธิลดจำนวนเงินอันจะพึงใช้ลงตามส่วน
  - สมบูรณ์ทุกประการ
- 37) ห้างหุ้นส่วนหรือบริษัท จำกัด สามารถเป็นผู้รับประกันภัยตามสัญญาประกันชีวิตได้หรือไม่
- ไม่ได้ เพราะห้างหุ้นส่วนหรือบริษัท จำกัด ไม่ใช่บุคคลธรรมดา
  - ได้
  - ได้ ถ้านายทะเบียนเห็นชอบ
  - ไม่ได้ เพราะห้างหุ้นส่วนหรือบริษัทเป็นเพียงนิติบุคคล
- 38) สัญญาประกันชีวิตเมื่อมีผลสมบูรณ์แล้ว จะขอแก้ไขเปลี่ยนแปลงบางรายการได้หรือไม่
- ขอแก้ไขเปลี่ยนแปลงไม่ได้เลย
  - แก้ไขได้โดยผู้เอาประกันภัยขอแก้ไข
  - แก้ไขได้โดยผู้รับประกันภัยขอแก้ไข
  - ขอแก้ไขเปลี่ยนแปลงได้เสมอ
- 39) สัญญาประกันชีวิตจะตกเป็นโมฆียะ ในกรณีดังต่อไปนี้
- ผู้เอาประกันภัยแถลงข้อความอันเป็นเท็จ ซึ่งถ้าหากผู้รับประกันภัยทราบความจริงอาจบอกปิดไม่ยอมรับประกันชีวิต
  - ผู้เอาประกันภัยแถลงข้อความอันเป็นเท็จ ซึ่งถ้าหากผู้รับประกันภัยทราบความจริงจะต้องเพิ่มเบี้ยประกันภัยขึ้นอีก
  - ผู้เอาประกันภัยแถลงอายุคลาดเคลื่อน และอายุที่ถูกต้องแท้จริงอยู่นอกจำกัดอัตราตามตารางค่าปกติของผู้รับประกันภัย
  - ถูกทั้งข้อ ก. ข. ค.
- 40) คำกล่าวที่ว่า สัญญาประกันภัยเป็นสัญญาต่างตอบแทน ถูกหรือไม่
- ไม่ถูก
  - ถูก
  - ที่ถูกเป็นสัญญาฝ่ายเดียว
  - ที่ถูกเป็นสัญญาระหว่างผู้รับประกันภัย ผู้เอาประกันภัยและผู้รับประกันภัย
- 41) บริษัทประกันชีวิตลงทุนประกอบธุรกิจอื่นใด ได้หรือไม่
- ได้ ตามที่คณะกรรมการกำกับและส่งเสริมการประกอบธุรกิจประกันภัยกำหนด
  - ได้ ตามที่ปลัดกระทรวงการคลังกำหนด
  - ได้ ตามที่เลขาธิการคณะกรรมการกำกับและส่งเสริมการประกอบธุรกิจประกันภัยกำหนด
  - ได้ ตามที่กระทรวงการคลังกำหนด

- 42) ตามพระราชบัญญัติประกันชีวิต พ.ศ. 2535 แก้ไขเพิ่มเติมโดย พระราชบัญญัติประกันชีวิต (ฉบับที่ 2) พ.ศ. 2551 ห้ามมิให้บริษัทประกันการใช้เงินแก่ผู้เอาประกันภัยหรือผู้รับประโยชน์ตามกรมธรรม์ คำว่าประกันการใช้เงินหมายถึง
- ก. ช่วงเวลาในการชดใช้ค่าสินไหมทดแทน
  - ข. ช่วงเวลาในการชดใช้ค่าสินไหมทดแทนให้ล่าช้า
  - ค. ไม่ประสงค์ที่จะจ่ายค่าสินไหมทดแทน หรือจ่ายไม่เป็นไปตามเงื่อนไขในกรมธรรม์
  - ง. ถูกทุกข้อ
- 43) ข้อใดต่อไปนี้เป็นเหตุให้ขาดคุณสมบัติในการขอรับใบอนุญาตเป็นตัวแทนประกันชีวิต
- ก. เป็นคนวิกลจริต หรือจิตฟั่นเฟือนไม่สมประกอบ
  - ข. เป็นบุคคลล้มละลาย
  - ค. มีภูมิลำเนาในต่างประเทศ
  - ง. ถูกทุกข้อ
- 44) นาย ก. ต้องการเป็นตัวแทนประกันชีวิตบริษัท รักไทยประกันชีวิต จำกัด แต่นาย ก. ไม่มีใบอนุญาตเป็นตัวแทนประกันชีวิต บริษัทจึงออกบัตรประจำตัวพนักงานเก็บเบี้ยประกันภัยให้นาย ก. ดังนั้น นาย ก. จะมีสิทธิชักชวนให้บุคคลทำสัญญาประกันชีวิตกับบริษัท รักไทยประกันชีวิตจำกัดได้หรือไม่
- ก. มีสิทธิเพราะมีบัตรประจำตัวพนักงานเก็บเบี้ยประกันภัยแล้ว
  - ข. มีสิทธิเพราะเมื่อรับเบี้ยประกันภัยได้ ก็ย่อมชักชวนให้บุคคลทำสัญญาประกันชีวิตกับบริษัทได้
  - ค. ไม่มีสิทธิ เพราะยังไม่ได้รับใบอนุญาตจากนายทะเบียน
  - ง. มีสิทธิถ้าได้รับความเห็นชอบจากปลัดกระทรวงการคลัง
- 45) บริษัทประกันชีวิตประกันการใช้เงินแก่ผู้เอาประกันภัย หรือผู้รับประโยชน์ตามกรมธรรม์ประกันภัยหรือการประกันวินาศภัยที่จ่ายหรือคืนโดยไม่มีเหตุผลอันสมควร หรือจ่ายหรือคืนไปโดยไม่สุจริตตามพระราชบัญญัติประกันชีวิต พ.ศ.2535 แก้ไขเพิ่มเติมโดย พระราชบัญญัติประกันชีวิต (ฉบับที่ 2) พ.ศ. 2551 มีโทษอย่างไร
- ก. ปรับไม่เกินสองแสนบาท
  - ข. ปรับไม่เกินห้าแสนบาท
  - ค. ปรับไม่เกินห้าแสนบาท และถ้าเป็นความผิดต่อเนื่องให้ปรับอีกไม่เกินวันละสองหมื่นบาท ตลอดเวลาที่ยังฝ่าฝืนอยู่
  - ง. ปรับไม่เกินสองแสนบาท และถ้าเป็นความผิดต่อเนื่องให้ปรับอีกไม่เกินวันละสองหมื่นบาท ตลอดระยะเวลาที่ยังฝ่าฝืนอยู่
- 46) บริษัทประกันชีวิตที่ได้รับใบอนุญาตให้ประกอบธุรกิจประกันชีวิตตามพระราชบัญญัติประกันชีวิต พ.ศ. 2535 แก้ไขเพิ่มเติมโดย พระราชบัญญัติประกันชีวิต (ฉบับที่ 2) พ.ศ. 2551 จะประกอบธุรกิจประกันวินาศภัยด้วย
- ก. ได้ เพราะได้รับใบอนุญาตให้ประกอบธุรกิจประกันชีวิตแล้ว
  - ข. ไม่ได้ เพราะกฎหมายห้ามไว้
  - ค. ได้ แต่ต้องได้รับใบอนุญาตประกอบธุรกิจประกันชีวิตมาแล้วไม่ต่ำกว่า 5 ปี
  - ง. ถูกทั้งข้อ ก. และข้อ ค.

47) ข้อใดถูกต้อง

- ก. ตัวแทนประกันชีวิต หมายถึง ผู้ซื้อหรือจัดการให้บุคคลทำสัญญาประกันชีวิตกับบริษัทโดยกระทำเพื่อบำเหน็จจากกรณีนั้น
- ข. นายหน้าประกันชีวิต หมายถึง ผู้ซึ่งบริษัทมอบหมายให้ทำการชักชวนให้บุคคลทำสัญญาประกันชีวิตกับบริษัท
- ค. นายทะเบียน หมายถึง เลขานุการคณะกรรมการกำกับและส่งเสริมการประกอบธุรกิจประกันภัย
- จ. รัฐมนตรีผู้รักษาตามพระราชบัญญัตินี้ หมายถึง รัฐมนตรีว่าการกระทรวงพาณิชย์

48) นาย ก. ทำประกันชีวิตไว้กับบริษัท ข. โดยมีนาย ค. เป็นผู้รับประโยชน์ เมื่อนาย ก. เสียชีวิต นาย ค.

ผู้รับประโยชน์มีสิทธิได้รับการใช้เงินจากบริษัทตามกรมธรรม์ประกันชีวิตของนาย ก. แต่นาย ค. มิได้ใช้สิทธิเรียกร้องดังกล่าวจากบริษัท ข. จนล่วงพ้นอายุความแล้ว บริษัท ข. จะทำอย่างไรกับเงินดังกล่าว

- ก. ให้บริษัท ข. เก็บเงินดังกล่าวไว้ เพื่อเป็นทุนสำรองในการจ่ายให้กับผู้เอาประกันภัยรายอื่นๆ
- ข. ให้บริษัท ข. เก็บเงินดังกล่าวเข้ากองทุนภายในหนึ่งเดือนนับแต่วันที่ครบกำหนดอายุความ
- ค. ให้บริษัท ข. เก็บเงินดังกล่าวเข้าสมาคมประกันชีวิตไทย
- จ. ให้บริษัท ข. เก็บเงินดังกล่าวเข้าสมาคมประกันวินาศภัย

49) ถ้าบริษัทประวิงการชดใช้ค่าสินไหมทดแทน จะมีผลอย่างไร

- ก. อาชาถูกนายทะเบียนเพิกถอนใบอนุญาตประกอบธุรกิจประกันชีวิต
- ข. ต้องถูกปรับไม่เกิน 300,000 บาท
- ค. ต้องถูกปรับไม่เกิน 500,000 บาท
- จ. ถูกทั้งข้อ ก. และข้อ ค.

50) บริษัทที่ได้รับอนุญาตให้ประกอบธุรกิจประกันชีวิตได้ ต้องวางแผนหลักทรัพย์ไว้กับผู้ใด

- ก. รัฐมนตรีว่าการกระทรวงการคลัง
- ข. ปลัดกระทรวงการคลัง
- ค. นายทะเบียน
- จ. ถูกทุกข้อ

## ตัวอย่างแนวข้อสอบใบอนุญาตตัวแทน ชุดที่ 7

- 1) นาย ก. เป็นตัวแทนประกันชีวิต ได้แนะนำให้นาย ข. ทำประกันชีวิตทุกๆ ที่ทราบว่านาย ข. เป็นโรคมะเร็งโดยบอกแก่นาย ข. ว่า ถ้าบริษัทไม่บอกเลิกสัญญาภายใน 2 ปี ผู้รับประโยชน์ของนาย ข. จะได้รับจำนวนเงินเอาประกันภัยเมื่อเสียชีวิต แต่หากบริษัทสืบทราบว่า นาย ข. เป็นโรคมะเร็งมาก่อน นาย ข. ก็จะได้รับเบี้ยประกันภัยคืน ถามว่า นาย ก. เป็นตัวแทนประกันชีวิตที่ดีหรือไม่
  - ก. นาย ก. เป็นตัวแทนประกันชีวิตที่ไม่ดี เพราะการแนะนำเช่นนั้น เป็นการไม่ซื่อสัตย์ต่อบริษัท
  - ข. นาย ก. เป็นตัวแทนประกันชีวิตที่ดี ที่พยายามช่วยเหลือเพื่อนมนุษย์ด้วยกัน
  - ค. นาย ก. เป็นตัวแทนประกันชีวิตที่ดี เพราะพยายามช่วยเหลือ นาย ข. และไม่ได้ปกปิดความจริง
  - จ. นาย ก. เป็นตัวแทนประกันชีวิตที่ดี เพราะซื่อสัตย์ต่อบริษัท
- 2) มีผู้เอาประกันภัยรายหนึ่งประกันภัยแบบสะสมทรัพย์20/20ปีตัวแทนที่ขายประกันได้แจ้งแก่ผู้เอาประกันภัยว่าชำระเบี้ยครบ 7 ปีกรมธรรม์ก็จะคุ้มครองต่อไปจนครบกำหนดสัญญาโดยไม่ต้องชำระเบี้ยต่อไป ผู้เอาประกันภัยเข้าใจว่าจะได้รับความคุ้มครองเต็มตามจำนวนเงินเอาประกันภัยโดยที่ตัวแทนไม่ได้ชี้แจงอะไรเพิ่มเติมท่านคิดว่าผิดจรรยาบรรณหรือไม่
  - ก. ผิดในข้อไม่ชี้แจงให้ผู้เอาประกันภัยทราบถึงสิทธิอย่างละเอียดเพื่อรักษาผลประโยชน์ของผู้เอาประกันภัย
  - ข. ไม่ผิด เพราะตัวแทนได้ชี้แจงแล้วผู้เอาประกันภัยต้องอ่านกรมธรรม์ให้เข้าใจประกอบกันไปด้วย
  - ค. ไม่ผิด เพราะเป็นการแนะนำที่ถูกต้องแล้ว
  - จ. ไม่ผิด เพราะได้ชี้แจงแล้ว แต่ผู้เอาประกันภัยเข้าใจผิดพลาดเอง
- 3) นาย ก. ได้ขอทำประกันชีวิตผ่าน นาย ข. ตัวแทนประกันชีวิต แต่บริษัทประกันชีวิตไม่รับ เนื่องจากป่วยเป็นโรคร้ายแรง นาย ข. ได้บอกเรื่องนี้ต่อบุคคลภายนอกทราบ ท่านว่า นาย ข. ผิดหลักจรรยาบรรณหรือไม่
  - ก. ไม่ผิด เพราะนาย ก. ไม่ได้เป็นผู้เอาประกันภัย
  - ข. ไม่ผิด เพราะเป็นความจริง หากฝ่าฝืนใกล้ชิดก็รู้ว่าเป็นโรคร้ายแรง
  - ค. ผิด เพราะทำให้นาย ก. เป็นที่รังเกียจต่อผู้ใกล้ชิด
  - จ. ผิด เปิดเผยความลับของผู้เอาประกันภัย
- 4) นาย ก. ได้ทำประกันชีวิตกับบริษัทประกันชีวิตแห่งหนึ่งโดยได้แจ้งแก่ตัวแทนประกันชีวิตว่าตนเป็นโรคเบาหวาน ตัวแทนประกันชีวิตเกรงว่าถ้าแจ้งความจริงให้บริษัททราบแล้วจะทำให้การพิจารณารับประกันภัยของบริษัทฯ ล่าช้า จึงไม่แจ้งแก่บริษัท ในกรณีนี้ตัวแทนประกันชีวิตทำถูกหรือไม่
  - ก. ถูก เนื่องจากเพื่อคุ้มครองผลประโยชน์ของผู้ขอทำประกันชีวิต
  - ข. ถูก เนื่องจากตัวแทนต้องการรักษาความลับของผู้เอาประกันภัย
  - ค. ผิดเนื่องจากตัวแทนไม่เปิดเผยข้อความจริงของนาย ก. แก่บริษัทในส่วนที่เป็นสาระสำคัญในการพิจารณารับประกันภัย
  - จ. ผิด เนื่องจากตัวแทนเสนอขายกรมธรรม์โดยไม่แจ้งเงื่อนไขแห่งกรมธรรม์
- 5) ข้อใดเป็นสิ่งที่ตัวแทนประกันชีวิตพึงปฏิบัติ
  - ก. ช่วยเหลือเพื่อให้ผู้เอาประกันภัยจ่ายเบี้ยประกันภัยน้อยที่สุด
  - ข. ไม่เปิดเผยข้อความจริงของผู้เอาประกันภัยในส่วนที่เป็นสาระสำคัญเพื่อการพิจารณารับประกันภัย
  - ค. ไม่เสนอขายกรมธรรม์ประกันภัยนอกเหนือเงื่อนไขในกรมธรรม์
  - จ. ถูกทั้งข้อ ก. และข.



- 6) ท่านคิดว่า การกระทำใดจะสามารถทำให้ผู้อื่นตกลงทำประกันภัยกับท่าน
- ลดค่าเบี้ยให้ผู้อื่นประกันภัย
  - อ้อนวอนให้ผู้อื่นทำประกันชีวิตกับท่าน
  - ชักชวนด้วยการจูงใจให้เห็นความสำคัญของการทำประกันชีวิต
  - ไม่มีข้อใดถูก
- 7) ท่านคิดว่า วรรณยาบรรณและศีลธรรมของตัวแทนประกันชีวิตข้อใดที่แสดงให้เห็นว่าตัวแทนประกันชีวิตมีความซื่อสัตย์และรักษาผลประโยชน์ของผู้เอาประกันภัย
- เปิดเผยข้อความจริงของผู้เอาประกันภัยในส่วนที่เป็นสาระสำคัญ เพื่อการพิจารณารับประกันภัยหรือเพื่อความสมบูรณ์แห่งกรมธรรม์
  - ไม่แนะนำให้ผู้เอาประกันภัยสละกรมธรรม์เดิมเพื่อทำสัญญาใหม่หากทำให้ผู้เอาประกันภัยเสียประโยชน์
  - ไม่เสนอแนะผู้ขอทำประกันภัยทำประกันภัยเกินความสามารถในการชำระเบี้ยประกันภัยหรือเสนอขายนอกเหนือเงื่อนไขแห่งกรมธรรม์
  - ถูกทุกข้อ
- 8) ท่านคิดว่า วรรณยาบรรณและศีลธรรมของตัวแทนประกันชีวิตข้อใดที่สอนให้ตัวแทนประกันชีวิตเป็นผู้มีคุณธรรมต่อบริษัทประกันชีวิตด้วยกันและเพื่อนร่วมอาชีพ
- ประพฤติอยู่ในศีลธรรมประเพณีอันดีงามทั้งธำรงไว้ซึ่งเกียรติศักดิ์ศรีและคุณธรรมแห่งอาชีพปฏิญาณ
  - ไม่กล่าวให้ร้ายกับตนตัวแทนฯ หรือบริษัทอื่น
  - ไม่แนะนำให้ผู้เอาประกันภัยสละกรมธรรม์เดิมเพื่อทำสัญญาใหม่หากทำให้ผู้เอาประกันภัยเสียประโยชน์
  - มีความซื่อสัตย์ต่อผู้เอาประกันภัย บริษัท และเพื่อนร่วมอาชีพ
- 9) นางสาวชบา เป็นตัวแทนประกันชีวิต นางสาวชบาเห็นว่า การเป็นตัวแทนขายประกันชีวิตต้องพูดเก่งด้วยจึงจะสามารถจูงใจลูกค้าได้ จึงได้ชักชวนนางสาวสร้อยทองไปสมัครเรียนที่โรงเรียนฝึกพูดแต่นางสาวสร้อยทองไม่สนใจโดยมองว่าไม่จำเป็นและเสียเวลานางสาวชบาจึงไปสมัครเรียนโดยลำพังจนได้รับประกาศนียบัตรรับรองคุณวุฒิและมีทักษะที่ดีขึ้น จงพิจารณาว่า ข้อความข้างล่างนี้ ข้อใดถูกที่สุด
- นางสาวชบา ควรสนใจวิชาประกันภัยและรายละเอียดต่างๆ ในกรมธรรม์มากกว่าเพื่อประโยชน์ในการอธิบายให้ผู้เอาประกันภัยเข้าใจ
  - นางสาวชบา ควรเน้นเฉพาะการศึกษา รายละเอียดกรมธรรม์และเทคนิคการขายเพื่อเป็นตัวแทนขายประกันชีวิตที่มีประสิทธิภาพ
  - นางสาวชบา มีความคิดถูกต้อง เพราะการเป็นตัวแทนฯ ต้องใช้ทั้งศาสตร์และศิลป์ ตัวแทนฯ จึงต้องหมั่นศึกษาหาความรู้เพิ่มเติมอยู่เสมอ ทั้งความรู้ทางวิชาการประกันชีวิตและความรู้อื่นๆ ที่เกี่ยวข้อง
  - นางสาวสร้อยทอง ถูกต้อง เพราะตัวแทนประกันชีวิตต้องเน้นสนใจเรื่องเทคนิคการขาย
- 10) นาย ก. เป็นตัวแทนประกันชีวิตของบริษัท หนึ่ง จำกัด ชักชวน นาย ข. ให้ทำประกันชีวิต ต่อมา นาย ข. และภรรยา ประสบอุบัติเหตุต้องเข้ารักษาตัวในโรงพยาบาลเป็นเวลา 6 เดือน ในช่วงดังกล่าว นาย ก. ได้ดูแลช่วยเหลือ นาย ข. และภรรยาเป็นอย่างดีในเรื่องค่ารักษาพยาบาลและการดูแลบุตร 2 คน ของนาย ข. ท่านคิดว่า การกระทำของนาย ก. ถูกต้องตามหลักจริยบรรณตัวแทนประกันชีวิตข้อใด
- เป็นตัวแทนประกันชีวิตที่ดี เพราะมีความซื่อสัตย์ต่อผู้เอาประกันภัย
  - เป็นตัวแทนประกันชีวิตที่ดี เพราะให้บริการที่ดีย่างสม่ำเสมอ
  - เป็นตัวแทนประกันชีวิตที่ดี เพราะประพฤติตนอยู่ในศีลธรรมประเพณีอันดีงาม ทั้งธำรงไว้ซึ่งเกียรติศักดิ์ศรี และคุณธรรมแห่งอาชีพปฏิญาณ
  - ถูกทุกข้อ

- 11) ข้อใดเป็นประโยชน์ของการประกันชีวิตที่มีต่อครอบครัว
- ก. เพื่อการศึกษาของบุตร  
ข. เพื่อเป็นค่าใช้จ่ายของคู่ชีวิตที่เป็นหม้าย  
ค. เพื่อเป็นรายได้ในยามเดือดร้อน  
จ. ถูกทุกข้อ
- 12) การประกันชีวิตมีประโยชน์ต่อสังคม
- ก. เป็นหลักประกันให้ครอบครัว  
ข. ช่วยลดภาระทางสังคมของรัฐบาล  
ค. ช่วยสะสมทุนเพื่อการพัฒนาประเทศ  
จ. ถูกทุกข้อ
- 13) ข้อใดต่อไปนี้ไม่ใช่ใช้ลักษณะของการประกันชีวิตประเภทอุตสาหกรรม
- ก. ชำระเบี้ยประกันภัยรายเดือน  
ข. คຸ້ມครองการประกันชีวิตและการประกันภัยอุบัติเหตุ  
ค. ตรวจสอบสุขภาพหรือไม่ตรวจสอบสุขภาพก็ได้  
จ. กรมธรรม์ทุกกรมธรรม์มีระยะเวลารอคอย
- 14) การประกันชีวิตประเภทกลุ่ม โดยทั่วไปจะไม่มีการตรวจสอบสุขภาพเพราะ
- ก. บริษัทประกันภัยจะต้องเสียค่าใช้จ่ายและเวลา ซึ่งจะไม่คุ้มกับเบี้ยประกันภัย  
ข. จำนวนเงินเอาประกันภัยพนักงานหรือสมาชิกทั้งหมดนั้น โดยเฉลี่ยแล้วจำนวนเงินไม่มาก  
ค. นายจ้างมักจะตรวจสอบสุขภาพร่างกายพนักงานทุกคนก่อนเข้ามาทำงาน  
จ. ถูกทุกข้อ
- 15) การประกันชีวิตแบบชั่วระยะเวลา ข้อใดต่อไปนี้ไม่ถูกต้อง
- ก. ผู้เอาประกันภัยที่มีอายุสูง ย่อมต้องชำระเบี้ยประกันภัยสูงกว่าผู้เอาประกันภัยที่มีอายุต่ำกว่า  
ข. ให้ความคุ้มครองการเสียชีวิต  
ค. กรมธรรม์มีมูลค่าใช้เงินสำเร็จสำหรับใช้ในการกู้ยืมชำระเบี้ยประกันภัยได้  
จ. หากผู้เอาประกันภัยมีชีวิตอยู่จนครบกำหนดสัญญาจะต้องว่าสัญญาสิ้นสุดลงและจะไม่มีการคืนเงินเบี้ยประกันภัยที่ชำระมาแล้วให้แก่ผู้เอาประกันภัย
- 16) ผู้เอาประกันภัยทำประกันชีวิต ประเภทสามัญ ต่อมาได้ป่วยและเข้ารับรักษาตัวในโรงพยาบาลเอกชน 1 เดือน ผู้เอาประกันภัยจะได้รับเงินค่ารักษาพยาบาลจากบริษัทหรือไม่
- ก. ได้ เพราะผู้เอาประกันภัยซื้อสัญญาเพิ่มเติมคุ้มครองการเสียชีวิตจากอุบัติเหตุ  
ข. ได้ เพราะผู้เอาประกันภัยซื้อสัญญาเพิ่มเติมคุ้มครองค่ารักษาพยาบาล  
ค. ไม่ได้ เพราะบริษัทไม่ให้ความคุ้มครองการรักษาพยาบาลในโรงพยาบาลเอกชน  
จ. ได้ เพราะผู้เอาประกันภัยซื้อสัญญาเพิ่มเติมคุ้มครองการสูญเสียอวัยวะ
- 17) นาย ก. ซื้อสัญญาเพิ่มเติมค่ารักษาพยาบาล และค่าธรรมเนียมแบบกับสัญญาประกันชีวิต โดยซื้อผลประโยชน์ค่าห้องและค่าอาหาร 1,000 บาทต่อวัน (สูงสุดไม่เกิน 45 วัน) ต่อมา นาย ก. เจ็บป่วยต้องเข้ารับการรักษาตัวในโรงพยาบาลในฐานะคนไข้ด้วยโรคไขข้ออักเสบเป็นระยะเวลา 35 วัน หลังจากนั้นอีก 4 เดือน นาย ก. ก็เข้ารับรักษาตัวในโรงพยาบาลด้วยโรคเดิม และอยู่อีก 20 วัน ในกรณีเช่นนี้บริษัทจะจ่ายเงินค่าห้องและค่าอาหารให้แก่ นาย ก. ทั้งสองครั้งรวมเป็นจำนวนเงินเท่าใด
- ก. 35,000 บาท  
ข. 45,000 บาท  
ค. 55,000 บาท  
จ. ระหว่าง 35,000 บาท ถึง 55,000 บาท ขึ้นอยู่กับการพิจารณาของบริษัท

- 18) กรณีที่ผู้เอาประกันภัยมีสุขภาพไม่สมบูรณ์ บริษัทจะคำนวณเบี้ยประกันภัยอย่างไร
- ก. เพิ่มตามความเสี่ยงของอัตราณณะที่เพิ่มขึ้น
  - ข. เพิ่มในอัตราทดถอย
  - ค. เพิ่มในอัตราคงที่
  - จ. เพิ่มในอัตราก้าวหน้า
- 19) นาย ก. และนายข.เป็นเพื่อนสนิทกันพักอาศัยอยู่ที่บ้านเดียวกันและช่วยเหลือกันมาตลอดเป็นเวลานานแล้ว ถ้า นาย ก. จะเอาประกันชีวิตของ นาย ข. ท่านว่าบริษัทจะรับประกันชีวิต นาย ข. ได้หรือไม่
- ก. ได้ เพราะพึ่งพาอาศัยกัน
  - ข. ได้ เพราะเป็นเพื่อนสนิทกัน
  - ค. ไม่ได้ เพราะนาย ก. ไม่มีส่วนได้เสียในชีวิต นาย ข.
  - จ. ได้ เพราะมีความสัมพันธ์ที่ช่วยเหลือกัน
- 20) ข้อใดต่อไปนี้ถูก
- ก. เบี้ยประกันภัยของการประกันชีวิตประเภทสามัญและประเภทอุตสาหกรรมไม่มีความแตกต่างกัน
  - ข. เบี้ยประกันภัยของการประกันชีวิตประเภทสามัญมีการเก็บเบี้ยเพิ่มพิเศษได้
  - ค. เบี้ยประกันภัยในแต่ละงวดไม่เท่ากัน
  - จ. เบี้ยประกันภัยของการประกันชีวิตประเภทอุตสาหกรรมของอาชีพต่างกัน จะไม่เท่ากัน
- 21) ข้อใดไม่มีผลต่อการกำหนดอัตราเบี้ยประกันภัย
- ก. อัตราค่าใช้จ่าย
  - ข. อัตราณณะ
  - ค. การกู้เงินโดยมีทรัพย์สินจำนอง
  - จ. อัตราผลตอบแทนจากการลงทุนสูง
- 22) ผู้เอาประกันภัยรายหนึ่งได้ทำประกันชีวิตประเภทอุตสาหกรรมมีความประสงค์จะขอยกเลิกกรมธรรม์และรับเงินสดคืน ข้อความใดต่อไปนี้ไม่ถูกต้อง
- ก. ได้ เพราะมีมูลค่ากรมธรรม์เกิดขึ้นแล้ว
  - ข. ไม่ได้ เพราะ ทำประกันชีวิตและชำระเบี้ยประกันภัยมาแล้วยังไม่ถึง 2 ปี
  - ค. ได้หรือไม่ ขึ้นอยู่กับจำนวนมูลค่าในตารางมูลค่ากรมธรรม์
  - จ. ไม่ได้ เพราะการประกันชีวิตประเภทอุตสาหกรรมไม่มีมูลค่าเวนคืนเงินสด
- 23) การประกันชีวิตแบบตลอดชีพชำระเบี้ยประกันภัย 20 ปี ผู้เอาประกันภัยขอเวนคืนกรมธรรม์เพื่อขอรับเงินสดได้หรือไม่
- ก. ได้ ถ้าได้ชำระเบี้ยประกันภัยมีมูลค่าเงินสด
  - ข. ได้ เพราะเบี้ยประกันชีวิตสูง
  - ค. ไม่ได้
  - จ. ไม่ได้ เพราะเบี้ยประกันชีวิตต่ำ ไม่มีส่วนของการออมทรัพย์
- 24) เมื่อกรมธรรม์ประกันภัยขาดอายุแล้ว ผู้เอาประกันภัยจะขอต่ออายุสัญญาได้หรือไม่
- ก. ได้ ถ้าผู้เอาประกันภัยขอต่ออายุสัญญาภายในระยะเวลาที่กำหนด
  - ข. ได้ตลอดเวลา โดยชำระเบี้ยประกันภัยที่ค้างชำระทั้งหมดรวมดอกเบี้ย
  - ค. ได้ตลอดเวลา โดยชำระเบี้ยประกันภัยที่ค้างชำระทั้งหมด
  - จ. ไม่มีข้อใดถูกต้อง
- 25) การกู้ยืมเงินโดยมีกรมธรรม์เป็นประกัน บริษัทประกันชีวิต
- ก. คิดอัตราดอกเบี้ยสำหรับกรมธรรม์ประเภทสามัญต่ำกว่ากรมธรรม์ประเภทอุตสาหกรรม
  - ข. คิดอัตราดอกเบี้ยสำหรับกรมธรรม์ประเภทสามัญสูงกว่ากรมธรรม์ประเภทอุตสาหกรรม
  - ค. ไม่คิดดอกเบี้ย ถ้ากรมธรรม์นั้นเป็นแบบมีเงินปันผล
  - จ. ไม่คิดดอกเบี้ย ถ้ากรมธรรม์นั้นเป็นแบบมีเงินจ่ายคืน

26) บริษัทจะมีการจ่ายจำนวนเงินเอาประกันภัยแบบชั่วระยะเวลาในกรณีใด ต่อไปนี้

- ก. กรมธรรม์ประกันภัยครบกำหนดสัญญา
- ข. ผู้เอาประกันภัยเสียชีวิต
- ค. ผู้เอาประกันภัยถูกผู้รับประโยชน์ฆ่าตายโดยเจตนา
- ง. ถูกทั้งข้อ ก. และ ข.

27) การประกันชีวิตประเภทกลุ่ม มีการชำระเบี้ยประกันภัยอย่างไรบ้าง

- ก. สมาชิกในกลุ่มชำระเองฝ่ายเดียว
- ข. นายจ้างและลูกจ้างช่วยกันชำระเบี้ยประกันภัยโดยต้องมีสมาชิกจำนวนร้อยละ 75 ของจำนวนสมาชิกที่มีสิทธิได้รับความคุ้มครองร่วมทำประกันชีวิต
- ค. นายจ้างชำระเองทั้งหมดโดยต้องมีสมาชิกที่มีสิทธิได้รับความคุ้มครองทั้งหมดร่วมทำประกันชีวิต
- ง. ถูกทุกข้อ

28) ในคำขอเอาประกันชีวิตสำคัญอย่างไร

- ก. เพื่อเป็นหลักฐานในการแสดงเจตนาทำประกันชีวิต
- ข. เพื่อเป็นหลักฐานในการเรียกค่าเสียหาย
- ค. เพื่อใช้เป็นหลักฐานในการเสียภาษี
- ง. ผิดทุกข้อ

**ตารางมูลค่ากรมธรรม์ประกันภัย แบบสะสมทรัพย์ 25/25 ปี อายุ 20 ปี**

**ต่อจำนวนเงินเอาประกันภัย 1,000 บาท**

สปีกรมธรรม์ที่	มูลค่าเวนคืน เงินสด	มูลค่าใช้เงิน สำเร็จ	การขยายเวลา		
			ปี	วัน	เงินเหลือ
2	17	61	6	327	
3	51	174	22		26
4	89	288	21		166
5	130	399	20		301

**นางสาว ก. อายุ 30 ปี ทำประกันชีวิตประเภทสามัญแบบสะสมทรัพย์ 25/25 ปี จำนวนเงินเอาประกันภัย 100,000 บาท จำนวนเงินเอาประกันอุบัติเหตุ 100,000 บาท กรมธรรม์เริ่มมีผลบังคับวันที่ 4 เมษายน 2536**

29) ถ้านางสาว ก. ชำระเบี้ยประกันภัยครั้งสุดท้ายเมื่อวันที่ 4 เมษายน 2537 และมาขอเปลี่ยนแปลงกรมธรรม์เป็นกรมธรรม์ใช้เงินสำเร็จ เมื่อวันที่ 4 พฤษภาคม 2538 นางสาว ก. จะได้รับความคุ้มครองดังนี้

- ก. ไม่ได้รับความคุ้มครอง เพราะขอยกเลิกกรมธรรม์และรับเงินสด 6,100 บาท
- ข. ไม่ได้รับความคุ้มครอง เพราะขอยกเลิกกรมธรรม์และรับเงินสด 5,100 บาท
- ค. ได้รับความคุ้มครองในกรณีมรณกรรม และมีชีวิตรอดอยู่จนครบกำหนดสัญญาจะได้รับเงิน 6,100 บาท
- ง. ได้รับความคุ้มครองในกรณีมรณกรรม และมีชีวิตรอดอยู่จนครบกำหนดสัญญาจะได้รับเงิน 17,400 บาท

- 30) ถ้านางสาว ก. ชำระเบี้ยประกันครั้งสุดท้ายเมื่อวันที่ 4 เมษายน 2539 และมาขอเปลี่ยนแปลงกรมธรรม์เป็นกรมธรรม์ใช้เงินสำเร็จเมื่อวันที่ 4 เมษายน 2540 ต่อมาอีก 4 เดือน นางสาว ก. ประสบอุบัติเหตุเสียชีวิต บริษัทจะจ่ายเงินให้ผู้รับประโยชน์ จำนวนเท่าใด
- |                |                |
|----------------|----------------|
| ก. 28,800 บาท  | ค. 200,000 บาท |
| ข. 100,000 บาท | จ. 17,400 บาท  |
- 31) ถ้าผู้เอาประกันภัยถูกรับประโยชน์ฆ่าตายโดยเจตนา บริษัทประกันภัยจะจ่าย
- ไม่ต้องจ่ายเงินใดๆตามสัญญา
  - จ่ายเงินเอาประกันภัย แก่กองมรดกผู้เอาประกันภัย
  - คืนเงินได้ถอนกรมธรรม์ แก่ทายาทผู้เอาประกันภัย
  - คืนเบี้ยประกันภัย แก่ทายาทผู้เอาประกันภัย
- 32) หลักสำคัญของสัญญาประกันชีวิต คือ
- ผู้เอาประกันภัยต้องมีส่วนได้เสียในเหตุที่ประกันภัยไว้
  - ผู้เอาประกันภัยต้องมีความซื่อสัตย์สุจริต
  - ต้องมีทั้งสองประการ ตามข้อ ก. และข้อ ข.
  - บุคคลทุกคนมีสิทธิเอาประกันชีวิตได้โดยไม่ต้องมีส่วนได้ส่วนเสีย แต่ต้องมีความซื่อสัตย์สุจริต
- 33) สัญญาประกันภัยมีบุคคลที่เกี่ยวข้องอยู่ 3 ฝ่าย คือ
- ผู้เอาประกันภัย ผู้รับประกันภัยและผู้ชำระเบี้ยประกันภัย
  - ผู้เอาประกันภัย ผู้รับประกันภัยและตัวแทนนายหน้าประกันภัย
  - ผู้เอาประกันภัย ผู้รับประกันภัยและผู้ขอเอาประกันภัย
  - ผู้เอาประกันภัย ผู้รับประกันภัยและผู้รับประโยชน์
- 34) ถ้าผู้รับประโยชน์ตามสัญญาประกันชีวิตถึงแก่ภรรยาก่อนผู้เอาประกันภัย
- สัญญาประกันชีวิตตกเป็นโมฆะ
  - สัญญาประกันชีวิตตกเป็นโมฆียะ
  - สัญญาประกันชีวิตไม่มีผลผูกพันคู่สัญญา
  - สัญญาประกันชีวิตยังคงมีผลบังคับโดยสมบูรณ์โดยผู้เอาประกันภัยอาจแจ้งขอเปลี่ยนแปลงผู้รับประโยชน์ใหม่ได้
- 35) ในกรมธรรม์ประกันชีวิต ผู้เอาประกันชีวิตจะระบุผู้รับประโยชน์มากกว่าหนึ่งคนได้หรือไม่
- ได้ ถ้าได้รับอนุญาตจากสำนักงานคณะกรรมการกำกับและส่งเสริมการประกอบธุรกิจประกันภัย
  - ได้
  - ไม่ได้
  - ไม่ได้เลย ยกเว้นต้องมีหนังสือเป็นลายลักษณ์อักษรขอเป็นพิเศษต่อบริษัท
- 36) นาย ก. อายุ 40 ปีเอาประกันชีวิตไว้กับบริษัทแห่งหนึ่งโดยแถลงข้อความอันเป็นเท็จว่ามีสุขภาพสมบูรณ์ไม่เคยป่วยเป็นโรคใดๆมาก่อนซึ่งตามข้อเท็จจริงในขณะที่ขอเอาประกันชีวิตนั้นนาย ก. กำลังป่วยเป็นโรคความดันโลหิตสูงซึ่งถ้าหากบริษัททราบความจริงเช่นนั้นจะต้องเพิ่มเบี้ยประกันอีกเล็กน้อยแต่ไม่กับบอกปิดไม่ยอมรับประกัน ผลของสัญญาประกันชีวิตครั้งนี้จะเป็นอย่างไร
- เป็นโมฆียะ
  - เป็นโมฆะ
  - สมบูรณ์แต่ผู้รับประกันภัยมีสิทธิลดจำนวนเงินอันจะพึงใช้ลงตามส่วน
  - สมบูรณ์ทุกประการ

- 37) นายส่ง ตัวแทนประกันชีวิตได้จัดให้ นายสม เพื่อนของตนทำประกันชีวิตไว้โดยระบุให้ตนเองเป็นผู้รับประโยชน์ซึ่งนายสมเต็มใจโดย นายส่ง เป็นผู้ชำระเบี้ยประกันภัยเพื่อแลกเปลี่ยนที่นายส่งช่วยติดต่อทำธุรกิจให้เมื่อได้ทำสัญญาประกันชีวิตมาแล้ว 6 ปี นายสม ถึงแก่กรรมด้วยวิธีฆาตกรรมประกันชีวิตต้องชดใช้เงินให้นายส่งหรือไม่
- ไม่ต้องชดใช้ เพราะสัญญาเป็นโมฆียะ
  - ไม่ต้องชดใช้ เพราะนายส่งไม่มีส่วนได้ส่วนเสียในชีวิตของนายสม
  - ต้องชดใช้ให้เสมอ เพราะมีส่วนได้ส่วนเสียแลกเปลี่ยนกัน
  - ต้องชดใช้ให้ เพราะได้ทำสัญญามาเกินกว่าห้าปีแล้ว
- 38) นาย ก. เป็นตัวแทนประกันชีวิต นาย ข. เป็นนายหน้าประกันชีวิตทั้งสองเป็นเพื่อนสนิทและรักใคร่กันมาก นาย ก. ได้ชักชวนให้นาย ข. ทำประกันชีวิตไว้กับบริษัทประกันชีวิตแห่งหนึ่ง โดย นาย ก. เป็นผู้ชำระเบี้ยประกันภัยและเป็นผู้รับประโยชน์ตามกรมธรรม์ประกันภัย เมื่อ นาย ข. ตาย นาย ก. จะได้รับประโยชน์ตามกรมธรรม์ประกันภัยนั้นหรือไม่
- ได้ เพราะนาย ก. ไม่มีส่วนได้เสียในเหตุที่เอาประกันภัย
  - ไม่ได้ เพราะนาย ก. ไม่มีส่วนได้เสียในเหตุที่เอาประกันภัย
  - ได้ เพราะนาย ก. เป็นเพื่อนรักของ นาย ข.
  - ไม่มีข้อใดถูก
- 39) บุคคลที่ยังไม่บรรลุนิติภาวะ จะทำประกันชีวิตได้นั้น
- ทำได้เลย เพราะเป็นการเฉพาะตัว
  - ต้องได้รับความยินยอมจากผู้ปกครอง
  - ต้องได้รับความยินยอมจากบริษัท
  - ทำไม่ได้จนกว่าศาลได้มีคำสั่ง
- 40) นายแสวงทำประกันชีวิตตนเองไว้โดยมีจำนวนเงินเอาประกันภัยหนึ่งล้านบาทขณะทำสัญญาประกันภัยสุขภาพสมบูรณ์ทุกประการแต่ต่อมาอีก 3 ปีนายแพทย์ตรวจร่างกายนายแสวงพบว่านายแสวงเริ่มเป็นมะเร็งแต่ไม่อาจรักษาให้หายได้และอาจเสียชีวิตได้ภายใน 1 ปีความนี้ทราบถึงบริษัทด้วยบริษัทจะบอกเลิกสัญญากับนายแสวงได้หรือไม่
- ได้ เพราะกฎหมายเปิดโอกาสให้
  - ไม่ได้ บริษัทต้องจ่ายเงินตามสัญญา
  - ได้ เพราะสัญญายังไม่ครบ 5 ปี
  - บอกเลิกสัญญาไม่ได้แต่บอกล้างโมฆียะได้
- 41) “ นายทะเบียน ” ตามพระราชบัญญัติประกันชีวิต พ.ศ.2535 แก้ไขเพิ่มเติมโดยพระราชบัญญัติประกันชีวิต (ฉบับที่ 2) พ.ศ. 2551 หมายถึง
- เลขาธิการคณะกรรมการกำกับและส่งเสริมการประกอบธุรกิจประกันภัย
  - รัฐมนตรีว่าการกระทรวงการคลัง
  - รัฐมนตรีว่าการกระทรวงพาณิชย์
  - ปลัดกระทรวงการคลัง
- 42) นายแดงทำประกันชีวิตกับบริษัท A โดยมีนายดำเป็นตัวแทนต่อมานายแดงย้ายไปเป็นตัวแทนบริษัท B ดำจึงแนะนำให้นายแดงมาทำประกันชีวิตกับบริษัท B และเลิกส่งเบี้ยประกันกับบริษัท A ท่านเห็นว่าข้อใดถูกต้อง
- หากนายแดงปฏิบัติตามคำแนะนำของนายดำ นายแดงจะเสียผลประโยชน์ของตนเอง
  - การกระทำของนายดำจะต้องถูกนายทะเบียนเพิกถอนใบอนุญาต
  - ถูกทั้งข้อ ก. และ ข้อ ข.
  - ไม่มีข้อใดถูกต้อง

- 43) นายแสง ได้รับใบอนุญาตเป็นตัวแทนประกันชีวิตต่อมานายกะเบีเยนมีคำสั่งเพิกถอนใบอนุญาตเป็นตัวแทนประกันชีวิตตามพระราชบัญญัติประกันชีวิต พ.ศ. 2535 แก้ไขเพิ่มเติมโดยพระราชบัญญัติประกันชีวิต (ฉบับที่ 2) พ.ศ. 2551 นายแสง จะชักชวนให้ผู้อื่นทำสัญญาประกันภัยกับบริษัทประกันชีวิต ได้หรือไม่
- ก. ได้ จนกว่าจะพ้นเวลา 3 เดือน
  - ข. ได้ จนกว่าจะพ้นเวลา 6 เดือน
  - ค. ไม่สามารถชักชวนให้ผู้อื่นทำสัญญาประกันภัยกับบริษัทประกันชีวิตใดๆได้อีก
  - จ. ได้ จนกว่าจะพ้นเวลา 1 ปี
- 44) ผู้ที่มีอำนาจออกใบอนุญาตเป็นตัวแทนประกันชีวิตคือ
- ก. นายกะเบีเยน
  - ข. เลขาธิการคณะกรรมการกำกับและส่งเสริมการประกอบธุรกิจประกันภัย
  - ค. ปลัดกระทรวงพาณิชย์
  - จ. รัฐมนตรีว่าการกระทรวงการคลัง
- 45) นายแดง เป็นตัวแทนประกันชีวิตได้ย้ายภูมิลำเนาไปอยู่ต่างประเทศโดยถาวรดังนี้จะมีผลต่อใบอนุญาตเป็นตัวแทนประกันชีวิตหรือไม่
- ก. นายกะเบีเยนมีอำนาจเพิกถอนใบอนุญาต
  - ข. ขาดคุณสมบัติในการเป็นตัวแทนประกันชีวิต
  - ค. ทำให้หมดสิทธิในการต่ออายุใบอนุญาตในปีถัดไป
  - จ. ถูกทั้งข้อ ก. และข้อ ข.
- 46) นายแดง อายุ 18 ปี ได้ทำการสมรสกับนายดำอายุ 18 ปี ถูกต้องตามกฎหมายจะขอรับใบอนุญาตเป็นตัวแทนประกันชีวิตได้หรือไม่
- ก. ได้ ถ้านายกะเบีเยนอนุญาต
  - ข. ได้ เพราะบรรลุนิติภาวะตามกฎหมาย
  - ค. ไม่ได้ เพราะยังไม่บรรลุนิติภาวะ
  - จ. ไม่ได้ เพราะยังไม่ได้รับอนุญาตจากรัฐมนตรีว่าการกระทรวงการคลัง
- 47) บริษัทที่เป็นสาขาของบริษัทประกันชีวิตต่างประเทศ จะเปิดสาขา ณ ที่ใดๆอีกได้หรือไม่
- ก. ได้โดยต้องได้รับอนุญาตจากเลขาธิการและคณะกรรมการกำกับและส่งเสริมการประกอบธุรกิจประกันภัย
  - ข. ได้ โดยต้องได้รับอนุญาตจากรัฐมนตรีว่าการกระทรวงการคลัง
  - ค. ได้ โดยต้องได้รับอนุญาตจากนายกะเบีเยนประกันชีวิต
  - จ. ไม่ได้ เนื่องจากกฎหมายบัญญัติ ห้ามไว้
- 48) นางสาวฟ้า ได้รับอนุญาตเป็นตัวแทนประกันชีวิต เมื่อวันที่ 3 กันยายน 2541 ดังนี้ ใบอนุญาตเป็นตัวแทนประกันชีวิตของนางสาวฟ้า จะมีอายุถึงเมื่อใด
- ก. วันที่ 31 กันยายน 2542
  - ข. วันที่ 2 กันยายน 2542
  - ค. วันสิ้นปีปฏิทินของปีที่ออกใบอนุญาต
  - จ. ห้าปี นับแต่วันออกใบอนุญาต

49) การยื่นคำขอต่อใบอนุญาตเป็นตัวแทนประกันชีวิตผู้ขอต้องยื่นคำขอต่ออายุใบอนุญาตตามแบบที่ผู้ใดกำหนด

ก. รัฐมนตรีว่าการกระทรวงการคลัง

ค. ปลัดกระทรวงการคลัง

ข. ปลัดกระทรวงพาณิชย์

จ. นายทะเบียน

50) ผู้ที่ขายประกันชีวิตก่อนได้รับใบอนุญาตเป็นตัวแทนประกันชีวิตมีโทษอย่างไร

ก. ปรับ

ข. จำคุก

ค. จำคุก หรือปรับ หรือทั้งจำทั้งปรับ

จ. ผิดทั้งข้อ ก. และข้อ ข.



ເລຂະແນວຂໍ້ສອບຮູ້ 1 - 7

ອັດຕະໂນ/ຮູ້	ຮູ້ 1	ຮູ້ 2	ຮູ້ 3	ຮູ້ 4	ຮູ້ 5	ຮູ້ 6	ຮູ້ 7
1)	J.	J.	ຄ.	ຄ.	ຟ.	ຄ.	ຄ.
2)	J.	ຄ.	J.	J.	J.	ຄ.	ຄ.
3)	ຄ.	ຄ.	J.	J.	ຄ.	ຄ.	ຄ.
4)	J.	J.	J.	ຄ.	ຄ.	J.	ຄ.
5)	J.	ຟ.	J.	ຟ.	ຟ.	J.	ຄ.
6)	J.	ຄ.	ຄ.	J.	ຟ.	J.	ຄ.
7)	J.	J.	ຟ.	ຄ.	ຄ.	J.	ຟ.
8)	ຟ.	ຄ.	J.	ຄ.	J.	ຄ.	ຟ.
9)	ຄ.	ຄ.	ຄ.	J.	J.	ຄ.	ຄ.
10)	ຄ.	ຟ.	J.	ຄ.	J.	ຟ.	J.
11)	J.	ຄ.	J.	ຟ.	ຟ.	ຄ.	J.
12)	ຟ.	J.	ຄ.	ຄ.	ຄ.	ຟ.	J.
13)	ຄ.	ຄ.	ຄ.	ຄ.	ຄ.	J.	ຄ.
14)	J.	ຟ.	ຄ.	ຟ.	J.	ຄ.	J.
15)	J.	J.	ຄ.	ຄ.	J.	J.	ຄ.
16)	ຟ.	J.	ຄ.	J.	J.	ຄ.	ຄ.
17)	ຟ.	ຄ.	J.	ຟ.	J.	ຄ.	ຄ.
18)	ຄ.	J.	ຄ.	ຄ.	ຄ.	ຄ.	ຄ.
19)	ຟ.	ຟ.	ຄ.	ຄ.	J.	ຄ.	ຄ.
20)	ຄ.	ຄ.	ຟ.	ຄ.	J.	ຟ.	ຟ.
21)	ຄ.	ຄ.	ຄ.	ຄ.	ຄ.	ຟ.	ຄ.
22)	ຄ.	ຟ.	ຟ.	ຟ.	ຄ.	ຟ.	J.
23)	J.	ຄ.	ຟ.	ຟ.	ຟ.	ຄ.	ຄ.
24)	J.	J.	ຄ.	ຄ.	J.	J.	ຄ.
25)	ຟ.	ຄ.	J.	ຄ.	J.	ຄ.	ຄ.
26)	ຄ.	ຄ.	ຄ.	J.	ຄ.	J.	ຟ.
27)	ຄ.	ຟ.	ຄ.	ຄ.	ຄ.	J.	J.
28)	ຟ.	J.	ຄ.	J.	J.	ຄ.	ຄ.
29)	ຟ.	ຄ.	ຄ.	J.	J.	ຄ.	ຄ.
30)	ຄ.	ຄ.	ຄ.	ຄ.	ຄ.	ຟ.	ຄ.
31)	ຄ.	ຄ.	ຟ.	ຄ.	ຄ.	ຄ.	ຄ.
32)	J.	ຄ.	ຟ.	ຄ.	ຄ.	ຄ.	ຄ.
33)	ຟ.	ຄ.	J.	ຟ.	J.	ຟ.	J.
34)	ຟ.	J.	J.	J.	ຄ.	ຄ.	J.
35)	ຟ.	J.	ຟ.	ຄ.	ຄ.	ຄ.	ຟ.
36)	ຄ.	J.	ຄ.	ຟ.	ຄ.	ຄ.	ຄ.
37)	J.	ຄ.	ຄ.	ຄ.	J.	ຟ.	ຟ.
38)	J.	ຄ.	ຄ.	ຄ.	ຄ.	ຟ.	ຟ.
39)	J.	ຄ.	J.	ຄ.	ຟ.	ຄ.	ຟ.
40)	ຟ.	ຟ.	J.	ຟ.	ຄ.	ຟ.	ຟ.
41)	ຟ.	ຄ.	ຄ.	ຟ.	ຄ.	ຄ.	ຄ.
42)	J.	J.	ຟ.	ຄ.	J.	J.	ຄ.
43)	ຄ.	ຟ.	ຄ.	ຟ.	ຟ.	J.	ຄ.
44)	ຄ.	ຄ.	ຄ.	ຄ.	ຄ.	ຄ.	ຄ.
45)	ຄ.	ຄ.	ຟ.	ຟ.	J.	ຄ.	J.
46)	J.	J.	J.	J.	ຄ.	ຟ.	ຟ.
47)	J.	J.	ຟ.	ຟ.	J.	ຄ.	J.
48)	ຟ.	ຟ.	J.	J.	ຄ.	ຟ.	ຟ.
49)	ຄ.	ຄ.	ຄ.	ຄ.	J.	J.	J.
50)	J.	ຄ.	J.	ຄ.	ຟ.	ຄ.	ຄ.